GLOBOVAC
Ventilação
Piso Radiante
Fabricantes
Aspiração Central
www.globovac.net | comercial@globovac.net | 239 088 948 | 917 239 002
GV®

Record
Diretor Rui Ribeiro
Subdiretor Vítor Pinto
www.record.pt

AURÉLIO PEREIRA FAZ 75 ANOS
"Tenho orgulho no que fiz pelo Sporting"
P. 18/19
ENTREVISTA

PEGADA

SÁBADO 1 OUTUBRO 2022 DIÁRIO ANO 73 Nº 8.856 PREÇO: PORTUGAL CONTINENTAL 1,50€ (IVA)

BOA EXIBIÇÃO EM ALVALADE COM MORITA A BRILHAR

RÚBEN AMORIM
"Devíamos ter feito mais e não podíamos ter sofrido"

Sporting 3-1 Gil Vicente
P. 2 A 7

MARSÀ E A ESTREIA
"Não fico nervoso"

O LEÃO VOLTOU

FC Porto 4-1 Sp. Braga

FORMAÇÃO DE SÉRGIO MOSTRA QUEM MANDA

CONCEIÇÃO
"Os jogadores estão de parabéns"

P. 8 A 12

DRAGÃO À CAMPEÃO

20h30 SPORT TV 1
V. Guimarães Benfica
P. 14 A 17

SCHMIDT DIZ QUE O PLANTEL ESTÁ FELIZ
"Temos muita energia positiva"

ALEMÃO DEVE MANTER ONZE E GERIR COM SUBSTITUIÇÕES

RUI COSTA ANUNCIA "SINAIS POSITIVOS" NA AG

PREJUÍZO DE 23 MILHÕES APROVADO POR 72%

LUÍS MENDES DÁ RECADOS INTERNOS

FUTEBOL FEMININO P. 25

MAIS DENÚNCIAS DE ASSÉDIO SEXUAL

CD ABRE PROCESSO E CRIA EQUIPA ESPECIAL

ACUSADO PEDE RESPEITO E DIZ-SE AMEAÇADO

8.ª JORNADA

Sporting 3-1 Gil Vicente

Ao intervalo: 2-0

Estádio José Alvalade (Lisboa)
19h00 • 27.829 espectadores

3x4x3 — TEMPO ÚTIL 62:39 MIN — 5x3x2

SPORTING

1 ADÁN (CAP.)		3
23 GONÇALO INÁCIO		4
4 MARSÁ 72'		4
2 MATHEUS REIS		3
6 ESGAIO	(61')	3
15 UGARTE 72'		3
8 MORITA		4
11 NUNO SANTOS	(18')	4
7 TRINCÃO 64'		3
5 POTE	(66')	4
20 PAULINHO 78'	(76')	3
13 EDWARDS 64'		1
3 ST. JUSTE 72'		2
9 ALEXANDRO 72'		1
10 ROCHINHA 78'		3

Rúben Amorim 4

Não utilizados: Franco Israel, André Paulo, Nazinho, Fatawu e Arthur

16	3	9	8
REMATES	CANTOS	FALTAS	FORA-DE-JOGO
8+8	0+3	3+6	5+3

GIL VICENTE

40 ANDREW		3
28 DANILO VEIGA		2
21 LUCAS CUNHA		1
22 TOMÁS ARAÚJO 45'		1
26 RÚBEN FERNANDES (CAP.)		3
18 [illegible]		1
23 VITOR CARVALHO		3
[illegible]		2
12 KEVIN MEDINA 57'		3
77 MURILO 79'		2
[illegible] NAVARRO		4
17 MATHEUS BUENO 45'	(61')	2
[illegible]		3
16 ÉLDER SANTANA 79'		3

Ivo Vieira

Não utilizados: Kritciuk, Nelopes, Henrique Gomes, Carraça, Pedro Tiba e Mizuki

11	3	6	1
REMATES	CANTOS	FALTAS	FORA-DE-JOGO
5+6	1+1	2+4	1+0

POSSE DE BOLA

63% 37%

GOLOS: 1-0 MORITA (16'); 2-0 POTE (22'); 3-0 ROCHINHA (82'); 3-1 FRAN NAVARRO (90'+3).

PENÁLTIS: Nada a registar

ARBITRAGEM

Tiago Martins 3
(LISBOA)

Assistentes: ANDRÉ CAMPOS e JOSÉ MIRA
Quarto árbitro: RICARDO BAGUINHO
Vídeo-árbitro: LUÍS GODINHO
Vídeo-árbitro assistente: RUI TEIXEIRA

TEMPO EXTRA
3+3

VEJA O RESUMO EM WWW.RECORD.PT

JAPONÊS DECISIVO EM VITÓRIA (QUASE) TRANQUILA

MINUTO 16

O Sporting entrou a assumir risco no passe e foi rápido a encontrar brechas na frágil muralha gilista. Morita abriu caminho à vitória, com uma entrada oportuna na área, a desviar o cruzamento/remate de Nuno Santos, após iniciativa de Paulinho.

BASTOU UM MORITA PARA ABRIR CAMINHO

Galo estranhou fato da 1.ª parte e leão resolveu em 22 minutos. Depois, ficou a faltar maior eficácia

Record CRÓNICA DE VÍTOR ALMEIDA GONÇALVES

O Sporting quebrou a corrente negativa que durava desde a derrota com o Boavista, antes da pausa das seleções, e voltou às vitórias na Liga, com um esclarecedor 3-1 sobre o Gil Vicente que, a um minuto do fim, era um tranquilo (e justificado) 3-0. O golo sofrido mesmo no último lance é um pouco o espelho desta equipa no campeonato: mesmo quando faz quase tudo bem, há um pormenor que falha e que perdura no subconsciente a minar a confiança. E, se havia um jogo em que isso não deveria ter acontecido, era este, por mérito próprio e por demérito de um Gil Vicente que estranhou em demasia o fato da primeira parte, um 5x3x2 que passava a 5x4x1 em momento defensivo, desfeito após o intervalo. A esse respeito, vale a pena ouvir o que Ivo Vieira disse no final: claro que é tentador e até necessário defender os jogadores, nas horas boas e más, mas a frontalidade de assumir o erro merece uma vénia.

Dos remendos à coragem

Com um onze renovado e, por que não admiti-lo?, muito remendado na defesa, Rúben Amorim confirmou a coragem de apostar em Marsá, manteve a dupla de meio-campo, sem recuar Pote, e promoveu o regresso de Paulinho ao onze, em detrimento de Edwards. Não sendo pelo rendimento do inglês nas partidas anteriores, só os treinos explicarão a opção de Amorim que viu o jogo dar-lhe razão. Paulinho voltou em bom plano, e foi decisivo na construção do primeiro golo; Edwards, talvez porque o jogo já era outro quando entrou, pouco acrescentou à equipa quando foi lançado.

Golpes do samurai

As boas escolhas de Amorim aliadas à más opções de Ivo Vieira ajudam a perceber os minutos iniciais: o Sporting entrou forte, assumiu riscos no passe, até perdeu algumas bolas, mas depressa recolheu os frutos dessa estratégia, ao beneficiar da qualidade técnica de Morita. Primeiro, com uma finalização na área (16'), a desviar um cruzamento/remate de Nuno Santos; depois, em resposta a uma bola teleguiada de Marsá, com uma receção soberba seguida de assistência por baixo das pernas de Tomás Araújo, que estendeu o tapete a Pote (22').

A partir daqui, o jogo passou a estar controlado, até mesmo com a reação do Gil, que ajustou para uma linha de quatro defesas; e, com outra eficácia, os leões poderiam ter repousado mais cedo. Valeu ao sistema nervoso de Amorim que, desta vez, o terceiro golo (82'), de Rochinha, chegou antes de Fran Navarro reduzir (90'+3) e quando Boselli já acertara na trave (87')... ©

HOMEM DO JOGO

Se esquecermos as comparações com Matheus Nunes, é mais fácil ver a grande qualidade de MORITA. Que resolve jogos.

A resposta de Marsá na estreia a titular não terá surpreendido o treinador mas calou a desconfiança geral. É assim que se faz um jogador.

Aquele golo sofrido pelo Sporting no último lance do jogo resultou de um apagão coletivo. Mas o pior é que voltou a expor Esgaio.

5 PORAS-DE-JOGO. Leões 'apanhados' 5 vezes na 1ª parte. Nas outras 7 jornadas não tinham 'offsides' no 1º tempo

332 DIAS. Kritciuk não era convocado desde novembro de 2021, num Zenit-Juventus

2 ASSISTÊNCIAS. Nuno Santos assistiu pelo 2.º jogo consecutivo. Nas últimas 3 jornadas, marcou um e fez 2 assistências

A VERDADE DOS NÚMEROS

opta

POSIÇÃO MÉDIA DO ONZE TITULAR

REMATES

Golo · Poste · Fora do alvo · Defendido · Bloqueado

REMATES À BALIZA

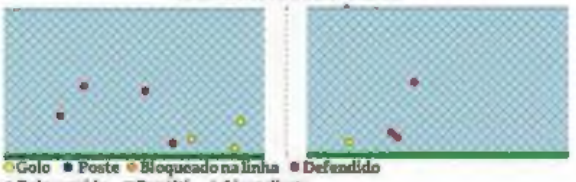

Golo · Poste · Bloqueado na linha · Defendido · Bola corrida · Penalti · Livre direto

PÓDIO

REMATES ENQUADRADOS

1.º **Fran Navarro** 3; 2.º **Pote** 2

GRANDES OPORTUNIDADES CRIADAS

1.º **Nuno Santos e Marin** 2; 3.º **Pote, Élder Santana e Esgaio** 1

DRIBLES COM SUCESSO

1.º **Danilo Veiga** 4; 2.º **Murilo, Navarro, Pote, Edwards e Inácio** 2

PASSES CERTOS

1.º **Matheus Reis** 88; 2.º **Gonçalo Inácio** 80; 3.º **José Marsá** 69

RECUPERAÇÕES DE BOLA

1.º **Andrew** 16; 2.º **Gonçalo Inácio** 10; 3.º **Adán** 9

ZONAS DE ATAQUE

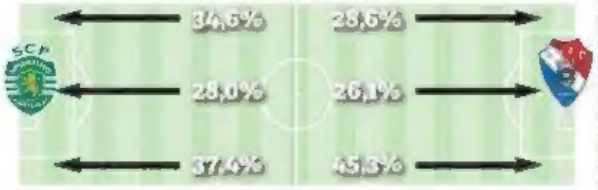

ESTATÍSTICAS AVANÇADAS

2,51	**Golos esperados (xG)**	**1,53**
15	Oportunidades criadas	10
605	**Passes**	**356**
86,4%	Passes certos	77,2%
58	**Passes longos**	**56**
123	Passes no último terço	66
81	**Entradas na grande área**	**34**
18	Cruzamentos	4
47%	**Duelos ganhos**	**53%**
10	Dribles com sucesso	11

FILME DO JOGO

1.ª PARTE

13' Golo anulado a Paulinho por posição irregular do avançado, em lance jogado 2' antes. Nuno Santos dá no camisola 20, que encosta de pé direito

16'

1-0. Paulinho levanta da direita para Nuno Santos, que após simulação de Pote remata torto, mas Morita estava ao segundo poste para confirmar o golo

22'

2-0. Jogada rápida, com Morita a aparecer junto à área, onde aproveita uma abordagem deficiente de Tomás Araújo para servir Pote de calcanhar e por entre as pernas do adversário. O 28 tira Lucas da frente e marca

39' Trincão, solto sobre a direita, tenta o terceiro, mas Andrew defende com uma mancha eficaz

42' Fran Navarro chuta com força, ao meio, mas o compatriota Adán defende

45'+3 Nuno Santos estica para Esgaio, que na cara de Andrew vê o guardião – corajoso – tirar-lhe o golo

2.ª PARTE

50' Murilo, servido por Rúben Fernandes, surge na cara de Adán, remata, mas o guarda-redes opõe-se. Na recarga, Fran Navarro vê Matheus Reis desviar

62' Trincão recebe uma bola de Pote, coloca-a no fundo das redes, mas parte de posição irregular

79' Canto levantado desde a esquerda, desviado por Marin e muito perto de ser transformado em golo por Fran Navarro. Vale Adán

82' **3-0.** Esgaio, com uma bela assistência, dá a Rochinha o 3-0, apontado depois de contornar Lucas

90'+3

3-1. Fran Navarro aproveita uma desatenção no último lance do jogo para, de pé esquerdo, reduzir, após ser servido por Élder Santana

MARCOU PELA 41.ª VEZ

Pote centenário celebra com golo

Pote chegou ao jogo 100 na liga portuguesa. Um momento importante na carreira do futebolista, que disputou o 67º encontro pelo Sporting na prova, depois de 33 ao serviço do Famalicão, onde ganhou asas antes de voar até Alvalade, em 2020. E qual a melhor forma de celebrar um momento tão especial e um número redondo? Com um golo, claro está, este ao Gil Vicente.

O avançado marcou o 5º na Liga desta época, após uma bonita jogada atacante dos leões, e assinou assim o 41º golo no principal escalão do futebol português. Tem ainda 19 assistências na sua conta pessoal neste período.

Só falta mesmo destacar que desde que chegou à casa dos leões, o médio celebrou títulos individuais e coletivos. Foi campeão nacional em 2020/21, somando o prémio de melhor marcador da Liga, com 23 golos. Esteve ainda duas vezes na Equipa do Ano, em 2019/20 e 2020/21. São números que servirão de inspiração para dois colegas que ontem se estrearam nos golos e assistências em 2022/23. Rochinha fez o primeiro tento pelo clube e Esgaio o primeiro passe. J.B.

FESTEJO. Pote marcou o 2-0 e pegou na caneleira, que exibiu ao público

PRIMEIRO DO JAPONÊS

Morita a fazer lembrar Tanaka

Morita continua a cimentar o seu nome no Sporting. Após os recentes elogios de Amorim, o japonês parece cada vez mais confiante com o seu papel no miolo e estreou-se a marcar pelos leões, no 10.º jogo pelo clube. O médio voltou a agitar as redes, algo que não fazia desde 30 de dezembro de 2021, quando alinhava ao serviço do Santa Clara. Foi ainda a 1.ª vez desde que chegou a Portugal que Morita marcou e assistiu no mesmo jogo. Na mente dos adeptos surgiu de imediato um outro nome japonês – Junya Tanaka, cujo último dos 7 golos que fez de leão ao peito aconteceu em abril de 2015.

7 TRIUNFOS SEGUIDOS

Bater galos já é uma tradição

O Sporting dá-se bem com o Gil Vicente. Foi a 7ª vitória consecutiva frente aos galos de Barcelos (6 na Liga e 1 na Taça da Liga), sendo que significou o 13º triunfo nos últimos 14 jogos entre as duas formações.

Fora isso, os homens de Alvalade registaram a 11ª vitória consecutiva em casa para a liga frente aos gilistas. Números que têm outra particularidade – nas últimas 10 receções ao Gil, os verde e brancos marcaram sempre pelo menos dois golos.

Para realçar o desequilíbrio entre as equipas basta pensar que desde que regressou ao 1º escalão, em 19/20, o Gil perdeu sempre no reduto leonino.

SPORTING

Um Sporting de cara lavada – e bem mais fresco que no Bessa – não facilitou a vida aos gilistas, com rotação alta, velocidade e várias chances. Isto tudo sob a batuta e classe de Morita, com Pote também em evidência

RETOMA PELA ROTA DO SOL NASCENTE

FILIPE RAIMUNDO

ADÁN 3 8J 11GS
Não foi muitas vezes chamado a intervir, mas quando sucedeu, foi determinante. Teve um par de defesas a Navarro na 1ª parte, antes de negar o golo na pequena área ao avançado já aos 69'.

GONÇALO INÁCIO 4 7J 0G
Ao contrário de jogos recentes, mostrou-se seguro a defender e na saída a jogar. Nem um mau passe aos 3' o fez tremer. De 'pé trocado', fez estragos com dois bons passes a desmarcar Esgaio e compensou sempre bem.

MARSÀ 4 1J 0G
Só uma saída arriscada (68') podia borrar a pintura de um bonito quadro do central. Iniciou o 2-0, com um passe a desmarcar Morita, antes de uma grande abertura para Nuno Santos (49'). Apesar de jovem, deu indicações constantes aos colegas no sector recuado.

MATHEUS REIS 3 8J 0G
Na 1ª parte esteve bem a nível ofensivo, ajudando Nuno Santos. Crucial ao bloquear um remate perigoso de Navarro aos 60'.

ESGAIO 3 8J 0G
Uma assistência precisa para Rochinha marca uma exibição consistente do ala, que pecou na hora dos cruzamentos. No golo sofrido, falhou na leitura do lance.

UGARTE 3 8J 0G
Limpou quase tudo no miolo e soube gerir melhor quando 'saltava à pressão'. Duas boas recuperações (32' e 56') em zonas adiantadas criaram chances.

NUNO SANTOS 4 7J 2G
Uma locomotiva pela ala esquerda, deu profundidade no corredor, tirando vários cruzamentos e ainda um remate perigoso (80').

TRINCÃO 3 8J 2G
Forte em condução, descobriu bem Pote aos 32'. Teve um par de chances para rematar, mas preferiu passar. Tem de olhar à baliza.

PAULINHO 3 4J 0G
Essencial na manobra leonina, defendeu alto, obrigando a erros rivais e esteve ligado ao 1-0. Preciso, como nas aberturas para Esgaio (4') e Pote (75').

POTE 4 8J 5G
Influente em zonas interiores, visou muito a baliza e fez mesmo golo, com um 'passe para a baliza'. Serviu bem Edwards aos 75' e esteve sempre ligado à corrente.

EDWARDS 1 8J 3G
Algo apagado, teve um remate bloqueado aos 75'.

ST. JUSTE 2 6J 1G
Seguro atrás, ajudou no ataque com uma boa incursão aos 89'.

ALEXANDRO 1 3J 0G
Deu verticalidade e frescura. Bom pormenor (76') e falhanço (89').

ROCHINHA 3 8J 1G
Golo à matador aos 89' serve de confiança para o que aí vem.

A FIGURA

MORITA 4
8 JOGOS 1 GOLO
Consegue fazer de tudo um pouco no meio-campo e ataque leonino e voltou a mostrá-lo. Além da astúcia no primeiro golo, desenhou com classe e a régua e esquadro – que calcanhar para Pote após receção exemplar – o 2-0; mas não se cingiu a isso. Posicionado em terrenos mais adiantados, encheu o campo e foi também tampão no miolo. Deu sempre uma solução entrelinhas.

LUÍS VASCO TEIXEIRA

TOQUES NA BOLA

DESEMPENHO

Remates	1
Passe para finalização	4
Tentativas de passe	32
Eficácia de passe (%)	88
Duelos disputados	9
Duelos ganhos	1
Dribles eficazes	1
Recuperações de posse	4

opta

GIL VICENTE

FRAN NAVARRO 4
Cheirou o golo até consegui-lo no último suspiro. Antes criara perigo aos 42' e 60' e foi uma 'carraça' para a defesa contrária.

ANDREW 2 Sem hipóteses nos golos sofridos, ainda fez frente com defesas aos 32' e 63'.

DANILO 2 Pouca capacidade de fazer a diferença no flanco.

LUCAS 1 Sentiu dificuldades ao travar as investidas de Nuno Santos, Pote e companhia.

T. ARAÚJO 1 Ligado aos dois primeiros golos sofridos, foi sacrificado ao intervalo.

R. FERNANDES 3 O mais esclarecido na defesa. Teve um bom passe aos 60' para Murilo.

ADRIÁN MARÍN 1 Perdeu duelos com Esgaio e Trincão; não conseguiu dar a profundidade habitual na ala esquerda.

V. CARVALHO 3 Deu qualidade de passe na saída a jogar.

FUJIMOTO 2 Apagado, foi uma presa fácil para o meio-campo leonino.

KEVIN 3 Na 1ª parte foi o elemento que mais perigo criou em contra-ataques do Gil.

MURILO 2 Obrigado a fechar o corredor com Nuno Santos e Matheus Reis, teve pouco discernimento na frente.

MATHEUS BUENO 2 Lançado para ajudar na linha defensiva.

BOSELLI 3 Dinamizou o ataque gilista ao entrar na 2ª parte e ainda atirou à barra com um remate colocadíssimo (87').

ÉLDER SANTANA 3 Toque de cabeça para assistência (1-3).

PELOS LEÕES

Árbitro muito contestado

O trabalho de Tiago Martins não agradou aos leões – e ao público – que contestaram o seu trabalho em diversas ocasiões. Aliás, na segunda parte, só Rúben Amorim teve a preocupação de não protestar de forma a evitar qualquer sanção disciplinar.

O primeiro lance que irritou o banco leonino ocorreu logo na primeira parte com o cartão amarelo mostrado a Nuno Santos que, posteriormente, até foi chamado ao banco para se acalmar.

Já na segunda parte, uma recuperação de Morita parada pelo apito, e algumas faltas não assinaladas à defesa dos minhotos levaram a fortes protestos por parte dos responsáveis do Sporting.

Tiago Martins foi assobiado

FRAN NAVARRO FEZ O GOLO GILISTA

"Fico contente por marcar"

Fran Navarro fez o golo do Gil Vicente em Alvalade, o seu 7º esta época e o 5º na Liga. O avançado espanhol lamentou a derrota mas admitiu estar feliz pelo tento apontado. "Fico contente por marcar. Sabíamos que ia ser difícil, tentámos, mas não deu. Sabíamos que o Sporting ia estar bem a jogar em casa. Tiveram mais oportunidades e ganharam", analisou, em declarações à Sport TV. "Vamos continuar a trabalhar e pensar já no próximo jogo para dar tudo para o que aí vem", acrescentou. Depois de no verão ser apontado ao Sporting, o jogador de 24 anos garante que não pensa nisso: "Só estou concentrado no meu trabalho."

VISTO À LUPA

Francisco Gomes da Silva

GILISTAS JOGARAM COM DEFESA ALTA E LEÕES AFROVEITARAM AS COSTAS

Magia de Morita

O Sporting recebeu e bateu o Gil Vicente por 3-1 num jogo de sentido único na primeira parte com o domínio absoluto.

A equipa de Ivo Vieira entrou em campo com uma postura agressiva, no sentido em que procurou defender e pressionar alto para condicionar a iniciativa do adversário. Uma estratégia que não se confirmou eficaz, dada a facilidade com que o Sporting procurava os espaços nas costas através de passes longos

O MÉDIO ESPALHOU O SEU FUTEBOL COM UM GOLO E UMA ASSISTÊNCIA, MAS SOBRETUDO PELO CRITÉRIO E QUALIDADE

dos seus três centrais canhotos, Inácio na direita, José Marsà no centro e Matheus Reis na esquerda. A pressão gilista nem sempre foi bem feita o que permitiu aos centrais saírem a jogar sem oposição para depois lançarem na profundidade para o trio ofensivo, Trincão, Pote e Paulinho [1].

Com mais bola e mais oportunidades, o Sporting foi crescendo na partida e foi uma questão de tempo até chegar ao golo. Com um golo anulado aos 11', não sobraram muitos mais minutos até o Sporting inaugurar o marcador, com Morita a apontar o seu primeiro golo com a camisola leonina. O médio espalhou magia em campo com um golo e uma assistência mas sobretudo pelo critério e qualidade que deu no momento com bola. A linha defensiva gilista tentou acompanhar de perto as movimentações do trio ofensivo rival o que obrigou o Sporting a apresentar outros recursos, com Morita a atacar a profundidade e a baralhar as contas do Gil. Foi dessa forma que o médio dos leões assistiu para o 2-0 [2].

No segundo tempo Ivo Vieira alterou o sistema tático, abdicando do 5-4-1 com que se apresentou nos primeiros 45 minutos. O Gil Vicente entrou em 4-2-3-1, passou a ter mais jogadores na frente e a explorar melhor as situações em organização ofensiva. Com maior presença no meio-campo contrário e com mais apoios a Fran Navarro, os gilistas criaram situações suficientes para reduzir, depois dos leões terem desperdiçado várias ocasiões para fecharem o jogo. Navarro foi a unidade mais irreverente da sua equipa mas Murilo também apareceu bem nos espaços em profundidade. Adán adiou sempre o golo gilista [3]. O leão conseguiu fazer o 3-0 numa fase em que o Gil arriscava com tudo, sendo que a equipa de Barcelos ainda reduziu pelo suspeito Navarro.

CLUBE DE FÃS

"Marsà exibiu qualidade"

Dias Ferreira
Antigo dirigente

"Gostei da exibição. O Marsà exibiu qualidade e é jogador para continuar, para observar e ter oportunidades. E o Morita esteve em grande. Foi, e bem, o melhor em campo. Não o conhecia, mas mostra que há bons jogadores no nosso campeonato."

"Prémio justo para Morita"

Jorge Gabriel
Apresentador

"O Sporting foi superior em todos os aspetos. O prémio de melhor em campo para o Morita é justo. Gostei de Marsà, fez um ótimo jogo. Pote ao meio é uma ótima solução para o futuro, face ao plantel curto. Que esta vitória tenha continuidade."

"Sporting podia ter goleado"

Bruno Mascarenhas
Antigo dirigente

"Marsà é um miúdo mas esteve muito bem, o Morita fez uma grande exibição. Fiquei muito satisfeito com o Esgaio, que precisa de confiança. O Sporting podia ter goleado, mas a vitória galvaniza a equipa para o jogo em Marselha para a Champions."

EDWARDS DEU A CAMISOLA

Festa premiou bancadas

O claro triunfo (3-1) do Sporting permitiu momentos de interacção entre o público e os jogadores, mesmo os que têm sido mais contestados como Esgaio. O ala até começou algo nervoso, com um cruzamento para trás da baliza que lhe valeu alguns assobios, mas o passe para o golo de Rochinha permitiu-lhe ser novamente ovacionado em Alvalade. Aliás, o seu companheiro de equipa até fez questão de lhe agradecer a assistência no momento dos festejos.

No final, a equipa deixou o relvado debaixo dos habituais cânticos, e Edwards ainda entregou a camisola um adepto que a pediu através de um cartaz.

BREVES

HOMENAGEM. A equipa de Futsal do Sporting que venceu a Supertaça ao Benfica, no passado domingo, foi homenageada. O capitão, João Matos, mostrou o troféu e ouviu uma das grandes ovações da noite.

IGUALDADE E INCLUSÃO. A equipa do Sporting entrou com uma nova camisola com a mensagem 'Ser'. Esta nova linha visa defender os valores da igualdade e da inclusão.

SOFRER POR FORA. Coates, Neto, Porro, Jovane, Bragança, Callai e Gonçalo Esteves (cedido ao Estoril) assistiram ao jogo num dos camarotes. Antes, o capitão confessou em entrevista à 'ESPN' que a renovação de agosto lhe deu mais "estabilidade", até rumo ao Mundial.

NOVA TRIBUNA. Sem obras desde 2003, o Sporting inaugurou ontem a nova tribuna presidencial, com o selo da seguradora Fidelidade. Varandas recebeu, entre outros ex-leões, Miguel Garcia e Daniel Carriço.

10 RESISTENTES. O Gil Vicente contou com o apoio de uma dezena adeptos na caixa de segurança, vigidos... por 8 agentes.

VITÓRIA DEVOLVEU MORAL AO LEÃO

EXORCIZAR FANTASMAS ANTES DA CHAMPIONS

Treinador garantiu que não fez poupanças, ou seja, que era preciso mais quer à frente quer atrás

JOÃO SOARES RIBEIRO

O Sporting conseguiu voltar às vitórias e, apesar de admitir que "nunca está tranquilo", Rúben Amorim admitiu que a vitória foi importante para a sua equipa, principalmente antes de mais uma jornada na Liga dos Campeões, em Marselha.

"Não temos fantasmas, mas sentimos os resultados", reconheceu o técnico, de 37 anos, que voltou a lamentar a falta eficácia agora contra o Gil: "Há claramente um problema de finalização e posso até falar logo nos cruzamentos. O 3-0 tranquilizou a equipa, mas devíamos ter feito mais. Também não podíamos ter sofrido o golo que sofremos."

Apesar de alguns reparos pontuais, o responsável técnico não deixou de destacar a entrada forte da sua equipa, e a importância de marcar primeiro. "Já o tínhamos feito com o Boavista e Chaves, mas não marcámos e isso ajuda a dar tranquilidade. De qualquer forma a entrada forte deixa-me feliz pois é sinal que a identidade da equipa está lá", reconheceu antes de admitir que os seus jogadores "não foram tão pressionantes" após o descanso.

Segue-se agora o Marselha e, garantindo que "não poupou ninguém" para o jogo em França, o técnico lembrou que "basta uma derrota para estragar" o trabalho que tem desenvolvido.

Amorim passou, depois, às análises individuais: a estreia de Marsà e as exibições de Morita e Paulinho foram, assim, temas abordados: começou pelo central e lembrou a escola do Barcelona, tal como a "capacidade de sair a jogar", mas avisou o jovem que tem de ser "mais agressivo".

Já Morita foi elogiado pela "inteligência e timing" e o avançado pelas características que ajudaram a ultrapassar os gilistas.

A FRASE

"HÁ UM PROBLEMA A FINALIZAR. DEVÍAMOS TER FEITO MAIS E NÃO PODÍAMOS TER SOFRIDO O GOLO QUE SOFREMOS A ACABAR"

SÉRGIO BIRAVIA/GPS

RÚBEN AMORIM NA FLASH

"FOI UM JOGO BASTANTE COMPETENTE, QUE PODIA TER SIDO MAIS COMPLICADO NÃO TIVÉSSEMOS MARCADO GOLOS NA 1ª PARTE. SENTE-SE NO AMBIENTE DO ESTÁDIO. É NORMAL, TEMOS DE SER NÓS A EMPOLGAR OS ADEPTOS. CRIÁMOS VÁRIAS OPORTUNIDADES, NÃO DEIXÁMOS O GIL VICENTE CRIAR, TALVEZ SÓ NO FINAL DA 1ª PARTE COM O NAVARRO"

"NA 2ª PARTE VOLTÁMOS A SER COMPETENTES, COM VÁRIAS OPORTUNIDADES. DEVÍAMOS TER FEITO MAIS GOLOS E NÃO PODÍAMOS TER SOFRIDO. UM GOLO COMPLICADO, COM UM RESSALTO NO AVANÇADO, QUE SOBRA PARA O NAVARRO FINALIZAR. MAS FOI UMA VITÓRIA JUSTÍSSIMA"

"ATIVIDADE NO BANCO? ERA PARA TRANSMITIR À EQUIPA QUE NADA ESTAVA CONTROLADO. QUE UM GOLO PODE MUDAR O JOGO. PARA NÃO DEIXAR OS JOGADORES RELAXAR"

"NÃO VAMOS PENSAR QUE VAMOS ENTRAR NUMA SEQUÊNCIA DE VITÓRIAS. GANHÁMOS E VAMOS PENSAR NO PRÓXIMO"

"CHAMPIONS? OBJETIVO É SEMPRE VENCER. LUTAR PELOS TRÊS PONTOS NUMA PROVA EM QUE TUDO PODE ACONTECER"

IVO VIEIRA ASSUMIU A RESPONSABILIDADE DA DERROTA

"A estratégia não funcionou"

Que análise faz ao jogo e como consegue explicar a falta consistência dos resultados e das exibições do Gil Vicente?
– Em relação à consistência dos resultados e das exibições, não concordo. É uma realidade que não tivemos em jogo na primeira parte, e foi por responsabilidade minha pois o plano de jogo que apresentei não passou. Na segunda parte já foi a minha equipa, e embora tivesse aparecido algo partida, já conseguimos discutir o jogo. O Sporting era um justo vencedor na primeira parte e depois, quando entrámos no jogo, já foi tarde demais.

"O SPORTING ERA UM JUSTO VENCEDOR NA PRIMEIRA PARTE E DEPOIS, QUANDO ENTRÁMOS NO JOGO, JÁ ERA TARDE"

– Na primeira parte consegue explicar as poucas oportunidades criadas?
– A ideia que tinha para o jogo não aconteceu pois tínhamos de dar profundidade aos laterais com uma linha de cinco. Também não conseguimos estancar o jogo interior do Sporting, por isso a estratégia não funcionou.

– O que leva deste jogo pois disse que vinha com o objetivo de ganhar pontos?
– Uma reflexão muito profunda. Eu já joguei com equipas da dimensão do Sporting, e não só consegui discutir o jogo como senti que a equipa fez algo para ganhar. Este jogo serve para perceber o que sou como treinador. Eu já admiti que o rendimento da equipa na primeira parte não traduz a minha imagem e, repito, a responsabilidade é minha pois não consegui passar a ideia.

INTERROGATÓRIO

Luís Pedro Sousa
Chefe de redação

Leão dinâmico mas também permissivo

A pausa do campeonato fez bem ao Sporting?
A equipa apresentou-se fresca e com dinamismo. Depois de um período inicial em que o Gil Vicente criou alguns problemas e conseguiu retirar a bola aos leões, ficou patente a supremacia individual e coletiva dos comandados de Rúben Amorim. Bastou Nuno Santos começar a libertar-se na ala esquerda para surgirem os desequilíbrios. Aos 11', o VAR anulou um golo a Paulinho, mas, aos 16', já o emblema de Alvalade estava em vantagem justificadamente.

Rúben Amorim tem razões para estar satisfeito?
Sim, mas nem tudo foi perfeito. Em termos defensivos nem tudo funcionou em pleno – o Gil Vicente teve várias oportunidades para marcar – e, no que ao ataque diz respeito, houve, outra vez, falhas na concretização ou no último passe.

SÉRGIO BIRAVIA/GPS

E em termos individuais?
Morita realizou uma excelente jogo, principalmente na primeira parte e, tal como Rúben Amorim disse na conferência de imprensa de antevisão da partida, Marsà mostrou que está preparado. É um central com fundamentos técnicos fora do comum, embora tenha de melhorar em termos de agressividade.

O resultado justifica-se?
Ficaram vários golos por marcar. Tanto da parte do Gil Vicente, em que Fran Navarro esteve perdulário, apesar do golo ao cair do pano, como, principalmente, da parte do Sporting. O resultado podia ter sido mais dilatado.

MARSÀ FEZ ESTREIA A TITULAR

IMUNIDADE AOS NERVOS

Defesa-central agradece oportunidade dada por Amorim e não esquece o trajeto na equipa B

ANDRÉ ANTUNES PEREIRA

José Marsà estreou-se a titular pela equipa principal do Sporting (na época passada tinha jogado 11 minutos na última jornada frente ao Santa Clara) e no final do jogo agradeceu a Rúben Amorim, vincando ainda o trabalho realizado pela equipa B dos leões, que no seu entender possibilitou a ascensão. "Estou muito contente pela oportunidade que o míster me deu. Agradeço à equipa B por todo o trabalho que fizemos. Isto é também graças a eles", disse à Sport TV.

O central espanhol revelou as palavras do treinador antes do jogo: "Disse-me que estivesse tranquilo, que fosse eu mesmo e que tudo ia correr bem." Questionado sobre se sentiu algum tipo de nervosismo, o jogador de 20 anos garantiu: "Eu nunca fico nervoso..."

Marsà elogiou ainda a exibição coletiva e lembrou a importância do regresso aos triunfos. "Precisávamos de vencer. Temos apresentado boa dinâmica e jogamos bem. Faltavam as vitórias, mas, se jogarmos assim, vamos conseguir os nossos objetivos. É bom para a moral da equipa", sublinhou. Uma hora após o apito final em Alvalade, Marsà reagiu à estreia no Instagram. "Muito orgulhoso pela minha estreia no campeonato e pela vitória da equipa. Vamos continuar a trabalhar duro. Juntos Sporting", escreveu, ele que compareceu na 'flash' depois de... Morita. O japonês recebeu o prémio de Homem do Jogo e, quando o repórter da Sport TV pensava que não iria falar, o médio atirou em bom português: "Obrigado a todos!"

Marsà saiu aos 70' sob forte ovação

Estreia... à patrão

Marsà atuou no lugar que habitualmente pertence a Coates, ao centro do trio de defesas. Exibindo personalidade, não se absteve de dar várias indicações aos parceiros de sector: Inácio e Matheus Reis. Nos 70' que esteve em campo, falhou apenas 5 dos 74 passes que tentou (eficácia de 93%), segundo dados da Opta. Registou ainda 82 ações com a posse da bola, a qual recuperou por quatro ocasiões - perdeu-a em 6 -, além de um desarme, um alívio e uma intercepção.

REVELAÇÃO NA AG DA SAD

Adeptos custam 700 mil

A Assembleia Geral da SAD, iniciada pelas 21 horas de quinta-feira, terminou já na madrugada de ontem, pelas 3 horas, com todos os 11 pontos da ordem de trabalhos aprovados por esmagadora maioria, incluindo os novos órgãos sociais (sem a Holdimo na administração) e o resultado líquido positivo de 25 milhões de euros (no exercício de 2021/22). Durante o debate, Frederico Varandas revelou que os leões pagam 700 mil euros por ano, em média, devido ao mau comportamento dos adeptos no estádio. A AG ficou ainda marcada por um curioso desabafo do presidente sobre a troca de jogadores com o FC Porto. "Se não faço negócios com bandidos, não faço negócios aqui", desabafou Varandas, em tom descontraído, no que terá sido uma alusão a Pinto da Costa. No balanço da assembleia, o presidente da MAG, Bernardo Ayala, anunciou que irá convocar uma nova reunião magna para o início de 2023 destinada a discutir a política de remunerações. Leia em **www.record.pt** a cobertura completa.

Jorge Faustino

CASOS R

Marco Ferreira

IRREGULAR. No momento do passe de Nuno Santos para Paulinho se isolar para golo, o atacante estava adiantado relativamente ao penúltimo adversário e à bola (49 centímetros). Golo bem anulado com intervenção VAR — CERTO

ADIANTADO. Paulinho aparece isolado na área e faz golo, mas partindo de posição irregular: o avançado estava ligeiramente adiantado em relação à linha da bola. Boa intervenção do VAR, anulando o golo — CERTO

CORRETO. No momento do passe de Paulinho a isolar Trincão para o golo, o segundo estava ligeiramente adiantado relativamente ao penúltimo adversário (29 centímetros). Lance difícil, mas bem avaliado e anulado pelo assistente — CERTO

ACERTADO. Trincão aparece isolado e faz golo partindo de posição irregular: o jogador do Sporting estava adiantado em relação à linha defensiva no momento do passe do colega. Boa decisão do assistente — CERTO

SEM PENÁLTI. Luta normal de braços entre Edwards e Marin, com o último a acabar por tocar com a mão/braço na face do inglês, em consequência de um toque que o primeiro deu no braço do defesa. Sem penálti — CERTO

BEM DECIDIDO. Lance na área do Gil Vicente com Edwards e Marin a disputarem a bola, com ambos a usarem o corpo e com o avançado a cair após um contato normal, sem infração. Boa decisão — CERTO

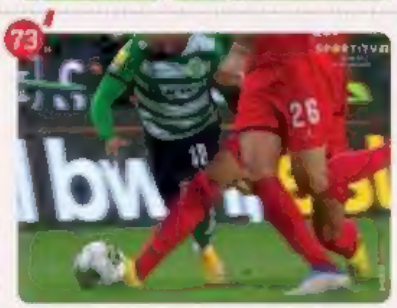

FALTOU O CARTÃO. Vítor Carvalho, ao tentar jogar a bola, acabou por carregar Edwards desequilibrando o jogador do Sporting que seguia em jogada prometedora. Falta por sancionar e amarelo por exibir — ERRADO

ADMOESTAÇÃO. Edwards tenta progredir para a área quando é derrubado por Vítor Carvalho, impedindo-se um ataque prometedor. Livre direto por assinalar e amarelo por exibir — ERRADO

TUDO LEGAL. Santana partiu de posição regular para desviar a bola de cabeça para Fran Navarro, que estava também em posição regular atrás da bola. Tudo legal no golo do Gil Vicente — CERTO

SEGUE JOGO. Fran Navarro recebe a bola na área e faz golo partindo de posição correta: o avançado estava atrás da linha defensiva no momento do cabeceamento de Santana. Boa decisão — CERTO

ARBITRAGEM

TIAGO MARTINS
(LISBOA)

Em jogo que não ofereceu grandes dificuldades, Tiago Martins fez uma arbitragem de critério largo, mas com alguns equívocos - sem impacto no jogo. Cumpriu.
NOTA 3

NOTA R 3

Critério técnico largo e a dar fluidez, mas sem ficar isento de erros. Disciplinarmente usou os cartões para se impor num jogo onde as altetas não complicaram. Golos bem anulados. Bem auxiliado.
NOTA 3

8.ª JORNADA

FC Porto 3-1 Sp. Braga

Ao intervalo: 2-0

Estádio do Dragão (Porto)
21h15 • 44.830 espectadores

4x4x2 — TEMPO UTIL 50:37 MIN — 4x4x2

FC PORTO

22 DIOGO COSTA	(74')	3
70 RODRIGO CONCEIÇÃO 75'		3
3 PEPE (CAP.)		3
4 DAVID CARMO	(29')	3
25 WENDELL 85'		3
5 BRUNO COSTA 66'		3
8 MATHEUS URIBE (CAP.)		3
35 EUSTÁQUIO 85'		3
11 PEPÊ		4
9 TAREMI		5
45 EVANILSON 75'		3
21 OTÁVIO 66'		3
6 GRUJIC 75'		2
8 GALENO 75'		3
7 VERON 85'		2
15 ZAIDU 85'		2
Sérgio Conceição		5

Não utilizados: Cláudio Ramos, Fábio Cardoso, Danny Namaso e Ton Martínez

15	6	14	4
REMATES	CANTOS	FALTAS	FORAS-DE-JOGO
5+10	2+4	7+7	2+2

SP. BRAGA

1 MATHEUS	(84')	1
20 FABIANO 45'	(38')	1
3 TORMENA		1
4 NIAKATÉ		2
16 SEQUEIRA 67'	(41')	2
45 JURI MEDEIROS 45'	(23')	1
8 AL MUSRATI		2
15 ANDRÉ HORTA 86'		2
21 RICARDO HORTA (CAP.)	(84')	3
22 SIMON BANZA 45'		1
99 VITINHA		2
2 VÍCTOR GÓMEZ 45'		3
9 ABEL RUIZ 45'		2
18 RACIC 45'		2
19 ALVARO DJALÓ 67'		2
13 TIAGO SÁ 86'		2
Artur Jorge		

Não utilizados: Rodrigo Gomes, Paulo Oliveira, Diego Galnez e Castro

8	5	17	2
REMATES	CANTOS	FALTAS	FORAS-DE-JOGO
2+6	1+4	11+6	1+1

POSSE DE BOLA

48% 52%

GOLOS: 1-0 EVANILSON (32'), 2-0 EUSTÁQUIO (34'), 2-1 PEPE (55', P.B.), 3-1 PEPÊ (63'), 4-1 GALENO (90'+6).

PENÁLTIS: Nada a registar

OUTRAS INCIDÊNCIAS: Amarelo a Francisco Carvalho, adjunto do Sp. Braga (75')

ARBITRAGEM

Artur Soares Dias 4
(PORTO)

Assistentes: RUI LICÍNIO e PAULO SOARES
Quarto árbitro: DAVID SILVA
Vídeo árbitro: HUGO MIGUEL
Vídeo árbitro assistente: BRUNO JESUS

TEMPO EXTRA
1+6

VEJA O RESUMO EM WWW.RECORD.PT

CAMPEÃO COM ALMA E ARTE

ALEGRIA RECUPERADA DE PEITO FEITO

Superioridade portista conheceu apenas 15 minutos de dúvidas. Sp. Braga permeável

Record
CRÓNICA DE ANDRÉ MONTEIRO

Foram uns longos 15 dias a marinar sobre um momento desportivo muito difícil que acabaram por desaguar numa das exibições mais temperadas da época por parte do FC Porto. Uma vitória categórica perante o até ontem imbatível Sp. Braga, que teve tanto de arte como de alma dos azuis e brancos, características que andaram desaparecidas nas últimas semanas.

Perante as dúvidas que os últimos resultados fizeram surgir, os campeões nacionais encheram o peito - Evanilson fê-lo literalmente no lance do 1-0... - e trabalharam de mangas arregaçadas pelo final feliz que voltou a fazer sorrir o Dragão. Os arsenalistas nunca, como ontem, são fáceis de ultrapassar, mas não conseguiram contrariar de forma efetiva, especialmente durante toda a 1ª parte e com exceção dos 15 minutos iniciais da 2ª, o ascendente azul e branco.

As respetivas abordagens foram marcadas por duas nuances estratégicas. Sérgio Conceição socorreu-se do seu 4x4x2 tradicional - com a surpresa Bruno Costa no onze -, mas adicionou-lhe uma maleabilidade de Uribe em diante. Durante largos minutos foi difícil, porventura até para Artur Jorge, perceber de que estrutura tática de base partia o FC Porto, fruto da grande liberdade de movimentação de que gozaram os seus intérpretes. Já o técnico do Sp. Braga assumiu uma pressão declaradamente alta, a encostar até aos centrais portistas, o que criou algumas dificuldades de construção, mas obrigou a própria equipa a alongar-se, oferecendo demasiados espaços na zona defensiva.

Muito ativo, o FC Porto procurou insistentemente diagonais curtas e longas, aliadas ao ataque à profundidade, conseguindo a contundência que desejava. Foi seguindo estas ideias que os dragões fizeram dois golos até ao intervalo e ameaçaram outros tantos, enquanto Iuri Medeiros atirou ao lado na única ocasião arsenalista.

O intervalo trouxe um Sp. Braga mais impositivo. André Horta atirou à trave e, no lance seguinte a poder ter chegado ao 3-0, o FC Porto sofreu o 2-1, estavam decorridos 55 minutos. Sem falar, o Dragão fez sentir a sua apreensão, mas a sensação foi curta, pois Pepê, aos 63', permitiu aos seus adeptos suspirarem de alívio.

E a partir daí só deu FC Porto, com direito a uma bola ao poste cabeceada por David Carmo e a expulsão de Matheus por falta sobre Taremi. Das três ocasiões criadas a partir dos 90' até ao apito final, Galeno concretizou a última, que selou o 4-1. O campeão nacional recuperou a alegria. ⊙

MINUTO 32

A vantagem inicial no marcador era o bálsamo mais desejado pelas bancadas do Dragão. Numa jogada plena de verticalidade, Pepê lança Taremi, que após embrulhar-se com Matheus deixa para Eustáquio. O canadiano levanta a bola redondinha para, ao segundo poste, Evanilson encostar de peito para o 1-0.

HOMEM DO JOGO

Não marcar nenhum dos cinco golos e ser decisivo diz muito sobre a exibição de TAREMI. A sua variedade de recursos é admirável.

A reação coletiva do FC Porto ao momento difícil. A mensagem de Conceição passou e teve visível seguimento em campo.

O Sp. Braga fez um total de oito remates. Um embateu na trave da baliza de Diogo Costa e os restantes saíram todos ao lado.

27 A MARCAR. O FC Porto voltou a dar seguimento aos golos consecutivos marcados no Dragão

9 AÉREOS. Taremi (5) e Evanilson (4) ganharam 9 duelos aéreos e causaram vertigens à defesa arsenalista

100 JOGOS. Abel Ruiz chegou à centena pelo Sp. Braga (52 a titular), somando 20 golos e 11 assistências

A VERDADE DOS NÚMEROS

opta

POSIÇÃO MÉDIA DO ONZE TITULAR

REMATES

REMATES À BALIZA

PÓDIO

REMATES ENQUADRADOS

1.ºs Pepê, Veron, Bruno Costa, Evanilson, Zaidu, Galeno e Eustáquio 1

GRANDES OPORTUNIDADES CRIADAS

1.º Taremi 3; 2.ºs Bruno Costa, Zaidu, Sequeira, Pepê e Eustáquio 1

DRIBLES COM SUCESSO

1.º Vitinha 6

PASSES CERTOS

1.ºs Uribe e Al Musrati 50; 3.º André Horta 45

RECUPERAÇÕES DE BOLA

1.º Pepê 14; 2.ºs Uribe e Al Musrati 11

ZONAS DE ATAQUE

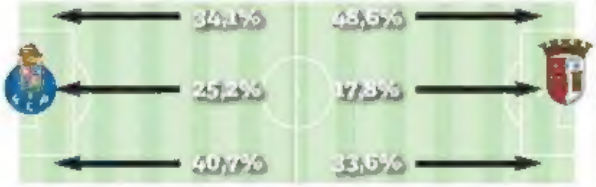

ESTATÍSTICAS AVANÇADAS

4,3	Golos esperados (xG)	0,4
12	Oportunidades criadas	7
409	Passes	417
77,8%	Passes certos	80,6%
50	Passes longos	66
120	Passes no último terço	87
28	Entradas na grande área	22
15	Cruzamentos	23
54,8%	Duelos ganhos	45,4%
6	Dribles com sucesso	12

FILME DO JOGO

1.ª PARTE

03' Cabeceamento de Evanilson muito por cima

13' Desvio de Vitinha ao primeiro poste, mas sem perigo para Diogo Costa

32'

1-0. Evanilson abriu o marcador na sequência de uma assistência de Eustáquio. Grande passe do médio e o avançado finalizou... com o peito

34'

2-0. Eustáquio, desta vez, marcou. Remate do médio na grande área. Pepê tem mérito pela forma como deixou o colega em boa posição para marcar

43' Saída em falso de Diogo Costa. Iuri Medeiros fintou o guarda-redes e atirou para a baliza deserta. O remate saiu ao lado

45' Defesa de Matheus a remate de Bruno Costa na marca de penálti

2.ª PARTE

52' Remate potente de Ricardo Horta com a bola a ir à barra com estrondo

55'

2-1. Autogolo de Pepe após cruzamento do lado direito. Abel Ruiz estava nas costas do central à espreita para finalizar

63'

3-1. Pepê encostou. A jogada é toda de Taremi, incluindo um túnel a Tormena antes do passe

70' + 2 Zaidu rematou na grande área, mas Tiago Sá fez uma grande defesa

90' + 4 Daviê Carmo falhou o desvio mesmo em cima da Bola de Baliza

90' +

4-1. Galeno só teve de encostar para o golo

NAS PRIMEIRAS 8 JORNADAS

Sérgio nunca viu equipa marcar tanto

É factual que os golos marcados na baliza adversária não garantem pontos, mas não é menos verdade que ajudam a ficar mais perto do objetivo. Esta máxima aplica-se ao arranque do FC Porto na presente edição da Liga Bwin, mas manchada pelas escorregadelas em Vila do Conde (1-3) e no Estoril (1-1) que custaram a fuga do Benfica na liderança da prova. Mas uma análise à capacidade de finalização dos dragões nas primeiras oito jornadas revela que Sérgio Conceição nunca viu a sua equipa marcar tantos golos em períodos homólogos desde que assumiu o comando técnico portista. A capacidade finalizadora vinha sendo muito semelhante nas épocas de Sérgio Conceição e variavam entre os 18 e os 19 golos marcados nas oito primeiras jornadas. Um registo ontem superado, depois da goleada imposta ao Sp. Braga (4-1), permitindo chegar aos 20 golos e provar que a chama goleadora está bem acesa. Os golos em casa têm sido fundamentais para este arranque: 15 golos em quatro jogos no Dragão, os mesmos que em 2017/18.

Para encontrar um caudal ofensivo superior ao alcançado em oito jogos, é necessário recuar à temporada 2012/13, onde apontou 22 golos, com Vítor Pereira no comando técnico. J.S.

GOLOS MARCADOS NO CAMPEONATO COM SÉRGIO CONCEIÇÃO

2022/23	20
2021/22	18
2020/21	19
2019/20	19
2018/19	18
2017/18	19

CHAMA. Dragão já leva duas dezenas de golos

SE PONTUAR ESTA NOITE

Benfica pode alargar distância

O Sp. Braga sofreu a primeira derrota no campeonato e abriu espaço para o Benfica poder alargar a diferença pontual para o 2º classificado. Isto porque a equipa de Roger Schmidt joga esta noite em Guimarães, sabendo de antemão que um empate será suficiente para continuar na liderança, mas com 3 pontos de vantagem, podendo mesmo chegar aos 6 se vencer. O Benfica chega à 8ª jornada com o pleno de vitórias, mas tinha os arsenalistas a apenas 2 pontos, graças ao empate na jornada inaugural frente ao Sporting. O deslize pode atrasar as contas e ainda permitiu o encosto dos dragões.

TRÊS NA CARREIRA

Pepe faz autogolo 10 anos depois

Pepe voltou a sentir a infelicidade de marcar um golo na própria baliza. Uma tentativa de corte acabou por desviar a bola para o fundo da baliza de Diogo Costa, repetindo o que já havia feito em mais duas ocasiões ao longo da sua carreira de futebolista. O seu primeiro golo na própria baliza aconteceu em 2008 quando ainda representava o Real Madrid, tendo feito um autogolo que ditou a derrota diante do Deportivo Corunha (0-1). O outro registo infeliz do central surgiu ao serviço da Seleção Nacional. Foi em 2012, num jogo em casa contra a Turquia e que terminou em derrota para Portugal (1-3).

FC PORTO

Dois belos penúltimos passes para os dois primeiros golos e uma assistência após jogada deliciosa para o 3-1 só estão ao alcance de um craque do nível de Taremi

ENCANTADOR DE RIVAIS

JOSÉ MIGUEL MACHADO

DIOGO COSTA 3 8J 6GS
Algo hesitante nas saídas, mas seguro sempre que foi chamado a intervir. Sem culpa no golo.

RODRIGO CONCEIÇÃO 3 3J 0G
Exibição muito competente e com uma série de detalhes de bom nível no meio-campo ofensivo.

PEPE 3 6J 0G
Muito atento nas dobras ao corredor direito e vários duelos ganhos na sempre intensa (e difícil) luta com Vitinha.

DAVID CARMO 3 4J 0G
Errático no capítulo do passe, mas eficaz defensivamente, somando vários cortes que evitaram perigo.

WENDELL 3 4J 0G
Passou por alguns sobressaltos, ainda que tenha sido competente na maior parte das ações.

URIBE 3 8J 1G
O grau de influência habitual na forma agressiva como a equipa pressionou alto, mais notório durante a 1ª parte.

EUSTÁQUIO 4 7J 1G
Assistiu de forma primorosa para o 1-0 e apareceu no sítio certo para fazer o 2-0. Noite exuberante e com bons pormenores.

BRUNO COSTA 3 3J 0G
O homem das bolas paradas, que procurou jogar simples e não errou muitas vezes. Matheus negou-lhe o golo a fechar a 1ª parte.

PEPÊ 4 8J 1G
Sempre em alta rotação, semeou o pânico na defesa arsenalista e teve influência nos três primeiros golos. Acabou a lateral e também aí se apresentou sem erros. Exibição de altíssimo nível.

EVANILSON 3 8J 4G
Encostou de peito, com grande classe, para o 1-0, jogou bem de costas para a baliza e mostrou entrega defensiva.

OTÁVIO 3 5J 0G
Saltou do banco para se exibir bem ao seu nível, com toques de calcanhar e passes de nível que só não acabaram em golos por falta de eficácia de quem finalizou.

GRUJIC 2 4J 0G
Refrescou o miolo e acrescentou capacidade de luta.

GALENO 3 8J 2G
Algumas arrancadas e estava no sítio certo a fechar o resultado.

ZAIDU 2 6J 0G
Desperdiçou uma oportunidade e fez um belo cruzamento.

VERON 2 8J 0G
Persistente na jogada que termina com o 4-1.

A FIGURA

MATHEU CUNHA/DIVULGAÇÃO

TAREMI 5
8 JOGOS 5 GOLOS
Costuma dizer-se que os pontas-de-lança vivem de golos mas a noite de Taremi prova que há muito para lá disso. O iraniano foi absolutamente decisivo para o triunfo frente ao Sp. Braga e nem precisou de marcar: fez duas pré-assistências, uma assistência – após um túnel delicioso – e ainda arrancou a expulsão a Matheus. Sublime!

TOQUES NA BOLA

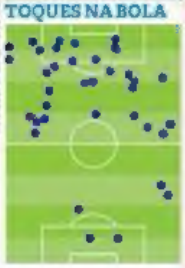

DESEMPENHO

Assistências	1
Passe para finalização	3
Chances criadas	1
Remates	1
Duelos disputados	13
Duelos ganhos	8
Passes	19
Passes certos	13

opta

EUSTÁQUIO EM DESTAQUE

"Sai-nos do cabedal"

O internacional canadiano Stephen Eustáquio não escondeu a "felicidade e honra" pela estreia a marcar pelo FC Porto e projetou a ideia de "prolongar o bom momento o máximo possível", mas centrou as atenções na dinâmica do coletivo.

"Isto tem de ser o mínimo que temos de fazer. É uma coisa que nos sai do cabedal, mas tem de ser sempre assim", disse o criativo ao Porto Canal, salientando ainda que "a reação da equipa ao golo sofrido foi outra coisa diferente e que é preciso manter": "Queremos sempre entrar com tudo, mas temos de fazer que seja assim durante os 90 minutos".

SP BRAGA

A reação possível do capitão de ferro

MATHEUS 1 Enorme defesa a remate de Bruno Costa no fecho da 1.ª parte. Sem hipóteses nos golos, mas a sair expulso quando derrubou Taremi aos 84'.

FABIANO 1 Uma 1.ª parte com um cartão amarelo a justificar a saída. Sem poder para travar Taremi na origem do 1-0.

TORMENA 1 Sem velocidade para Pepê no lance do segundo golo dos dragões. Inapelavelmente batido por Taremi no momento do 3-1.

NIAKATÉ 2 Regresso para um jogo complicado. Não saiu incólume nos erros defensivos coletivos e parecia um espectador no lance do quarto golo.

SEQUEIRA 2 Saiu com queixas aos 67 minutos e sem disfarçar algum incómodo no jogo, principalmente depois de ver o cartão amarelo quase a fechar a primeira metade.

JURI MEDEIROS 1 Também ficou no balneário ao intervalo, pouco depois de atirar ao lado quando tinha a baliza deserta.

ANDRÉ HORTA 2 A procurar gerir a posse, derivando para a esquerda na 2.ª parte e sacrificado quando Matheus foi expulso.

AL MUSRATI 2 Procurou o que nunca conseguiu e perdeu muitas vezes o comando do meio.

SIMON BANZA 1 Um primeiro tempo sem grandes primores. Tentou apenas uma cabeçada.

VITINHA 2 Muitos momentos de força e fulgor, mas com azar ao passar a bola de forma inadvertida a um adversário na origem do segundo golo dos dragões.

ABEL RUIZ 2 Estava logo atrás de Pepe quando o central fez o golo na própria baliza.

VÍCTOR GÓMEZ 3 Aposta para a segunda parte e com o mérito de fazer o cruzamento que Pepe desviou para a própria baliza.

RACIC 2 Tentou serenar a equipa na 2.ª parte.

ÁLVARO DJALÓ 2 Rendeu Sequeira e percorreu todo o flanco esquerdo.

TIAGO SÁ 2 Chamado quando Matheus foi expulso e ainda com uma grande defesa. A.M.

A FIGURA

TONY DIAS/DIVULGAÇÃO

RICARDO HORTA 3 Dois minutos antes do 2-1 enviou uma autêntica bomba à baliza de Diogo Costa que embateu com estrondo na barra. Foi a reação possível...

ANDRÉ HORTA RESIGNADO

Números exagerados

TONY DIAS/DIVULGAÇÃO
Horta lamenta resultado

O médio André Horta reconheceu a superioridade do FC Porto, mas considerou que foi uma derrota por "números exagerados". "Dou os parabéns ao adversário, porque foi mais forte. Era um jogo de 'campeonato' para o FC Porto, porque tinham de ganhar. Tentámos dividir ao máximo, só que os dois golos seguidos deitaram por terra a nossa estratégia. Tentámos reagir e estou orgulhoso da minha equipa, mas temos de ser mais matreiros, fazer faltas e parar ataques, porque é preciso. Gosto de ver o Diogo Costa a perder tempo contra nós, é sinal que já temos essa força", disse o médio à Sport TV.

VISTO A LUPA

Rui Malheiro

Dragão (Tar)elétrico

Mantendo a fidelidade a uma organização estrutural em 4x4x2 clássico, o FC Porto recuperou a sua pungente belicosidade defensiva e ofensiva. Extremamente pressionantes, reativos à perda e impositivos nos duelos, os portistas, durante os primeiros 20 minutos, aferrolharam o Sp. Braga no seu meio-campo defensivo, fruto de uma arduidade maiúscula em instituir ligações. Desdobrando-se, em organização ofensiva, num 3x2x5 [1], com Bruno Costa, a partir da ala direita, a cumprir o papel de terceiro médio, o FC Porto sentiu apenas dificuldades para ligar com qualidade a criação à finalização.

Foi no período em que o Sp. Braga conseguiu ter mais bola, procurando atrair o rival para um corredor lateral, para depois, com dois jogadores abertos, perscrutar o flanco oposto, que os dragões fundaram as diferenças no marcador aproveitando uma contundência extrema no assalto ao último terço. Primeiro, a partir de um passe longo de David Carmo [2], com Evanilson, que viria a concluir o lance, a impor-se num duelo a Niakaté, que permitiu a Pepê avassalar a segunda bola e servir Tarremi, corrosivo a atacar a profundidade e a oferecer a assistência a Eustáquio, sagaz a buscar as costas de Sequeira. Depois, num contragolpe após erro de Vitinha, Tarremi, fruindo de uma situação de 3x3, foi arguto a temporizar e a buscar a desmarcação de Pepê [3], com Fabiano aberto, nas costas de Tormena, de onde serviu Eustáquio.

Quando Iuri Medeiros desaprovei[illegible] da profundidade de Diogo Costa, Artur Jorge já estava a pensar na abordagem à 2.ª parte, atestada por uma tripla substituição. O que não promoveu uma alteração estrutural, já que se manteve o 4x4x2 clássico, mas permitiu robustecer a zona central, da intermediária. O estouro de Ricardo Horta à barra foi o aviso dos bracarenses, mais capazes de magoar o oponente, que acabariam por reduzir através de um auto-golo de Pepe. O jogo estava num ritmo frenético, com as duas equipas em busca do arco rival, quando o FC Porto desenhou o 3x3, com Tarremi a rubricar um trabalho insigne sobre Tormena e Matheus dando continuidade a um cruzamento de Rodrigo Conceição, antes de oferecer o golo a Pepê. Só que o Braga não quis baixar a cadência, o que levou Conceição a fortalecer o corredor central, apostando num 4x1x4x1 com a presença de Gruji, como médio-defensivo, em busca de um maior controlo. O que afiançou, não estorvando que os dragões contragolpeassem, o que determinou a expulsão de Matheus, e a chegada ao 4x1 por Galeno, após insistência de Verón.

"Deram o peito às balas"

Nuno Encarnação
gestor

"O FC Porto tem uma classe invulgar e Tarremi foi o seu maior maestro. Que diferença de qualidade entre o FC Porto e Sp. Braga. Se dúvidas houvesse ficaram absolutamente dissipadas. Uma coça das antigas. Que grande jogo este. Deram o peito às balas."

"Sp. Braga não é candidato"

[illegible]
empresário

"Foi uma equipa com alma e bem montada. Percebeu-se que o Sp. Braga não é candidato e que o FC Porto tem equipa para jogar sempre assim. Quando não joga, é legítimo protestar, mas sem pedras. Espero uma resposta idêntica na Champions."

"Vitória traz novo alento"

Aurora Cunha
ex-atleta

"Jogo difícil para o FC Porto. O autogolo ainda complicou mas a equipa demonstrou sempre confiança e conseguiu dar a volta. É uma vitória que traz novo alento e confiança à equipa para o futuro. O Tarremi foi o melhor, só faltou o golo."

PEPE E OTÁVIO APTOS

Boletim clínico sem clientes

Sérgio Conceição não abriu o jogo na antevisão e as dúvidas sobre a condição física de Pepe e Otávio só ficaram dissipadas uma hora antes do encontro com o Sp. Braga, altura em que foram conhecidos os onzes e os elementos que ficavam no banco. E ambos os internacionais portugueses estavam aptos para jogar, com o central a atuar de início e o médio a saltar do banco já durante a 2.ª parte.

Do lado do Sp. Braga, Artur Jorge também recebeu boas notícias no dia do jogo, com Niakaté, Al Musrati e Vitinha a recuperarem dos respetivos problemas físicos a tempo de serem utilizados como titulares.

PELA SITUAÇÃO NO IRÃO

Taremi não festejou golos

Taremi cabisbaixo

O público aclamou Mehdi Taremi no início do jogo e o iraniano retribuiu esse apoio, mas não partilhou os momentos de euforia com a equipa nos lances dos golos e justificou a sua postura recatada como um gesto político por causa da repressão do povo iraniano.

"É sempre extraordinário jogar no Dragão. Os nossos adeptos são fantásticos. São a nossa motivação e estou feliz pelo lado do FC Porto porque vencemos, mas pela situação que está a acontecer no Irão não podia festejar os golos. Não podia por respeito pelo nosso povo. Estou cá por causa deles também" desabafou Taremi ao Porto Canal.

TREINADOR CONTIDO NAS PALAVRAS

GANHAR SEM REVOLTA EM NOITE SEM... VOLTA

Abraçou intensamente o filho Rodrigo após o 3-1 e não ficou para agradecer ao público depois da roda

JOSÉ MIGUEL MACHADO

Depois de uma série de resultados menos positivos, o FC Porto deu uma resposta cabal com um triunfo largo frente ao Sp. Braga – num cenário que, ainda assim, não permite euforias, tal como explicou Sérgio Conceição.

"Os resultados são importantes, mas não é isso que nos guia. O que nos guia é o trabalho diário, não é nos jogos que ganhamos confiança. Estrategicamente foi um jogo acima da média e estes são os mesmos jogadores que estiveram nos últimos jogos. Não eram assim tão maus e agora não são assim tão bons. A jogar desta forma, o futuro será bem mais positivo do que o passado recente", explicou o técnico.

O discurso, tal como deu para perceber, foi tranquilo, mas o certo é que houve momentos no jogo em que o técnico, que não ficou para a 'volta olímpica' após a habitual roda de fim jogo, não manteve essa mesma serenidade. Quando esse deu apenas até ao golo do Sp. Braga e o festejado terceiro tento azul e branco ficou marcado por um longo abraço ao filho Rodrigo e por um pedido de apoio aos adeptos presentes na bancada. "Festejo no 3º golo? Não há revolta nenhuma, há sim trabalho e dedicação. Queremos sempre amassar o adversário, mas isso não é possível. O que se sente nos setores nos adeptos e alguma irritabilidade e isso passa para os jogadores, muitos deles jovens. O meu festejo a passar pelos adeptos teve que ver com isso." ●

SÉRGIO CONCEIÇÃO NA FLASH

"ESTES JOGADORES SÃO OS MESMOS QUE FORAM CRITICADOS NAS ÚLTIMAS SEMANAS. QUE NÃO JOGARAM TÃO BEM, É VERDADE... MAS QUANDO JOGAMOS COMO EQUIPA, QUANDO PERCEBEMOS A ESTRATÉGIA EM FUNÇÃO DAS CARACTERÍSTICAS DOS JOGADORES, COM A BRAVURA E A QUALIDADE QUE TEM, AS COISAS FICAM MAIS FÁCEIS"

"É UM JOGO, SÃO 3 PONTOS E CONTINUAMOS COM O NOSSO OBJETIVO BEM DEFINIDO QUANDO JOGAMOS EM EQUIPA, QUANDO HÁ ESTA COESÃO, É [illegible] GANHAR [illegible] PONTO"

"OS JOGADORES ESTÃO DE PARABÉNS. QUERO DAR UM ABRAÇO GRANDE À MINHA EQUIPA TÉCNICA, POIS TRABALHÁMOS MUITO, SÃO DEDICADOS, UNIDOS, UMA FAMÍLIA INCRÍVEL. APROVEITO TAMBÉM PARA DEDICAR ESTA VITÓRIA AOS MENINOS QUE ESTÃO NO IPO, NA PEDIATRIA"

"OTÁVIO? ESTÁ BEM MELHOR AGORA, ESTEVE ALGUM TEMPO PARADO. É UMA LESÃO CHATA, TEMOS DE TER ALGUM CUIDADO. TODOS OS JOGOS SÃO FINAIS, MAS TEMOS DE OLHAR PARA A SAÚDE DO JOGADOR. ISSO ESTÁ EM PRIMEIRO LUGAR"

A FRASE

"NÃO HÁ REVOLTA NENHUMA, HÁ TRABALHO E DEDICAÇÃO. [illegible] MAS NEM SEMPRE É POSSÍVEL"

ANÁLISE DE RESIGNADO

"Pagámos caro 1ª parte macia"

O que não correu tão bem para o Sp. Braga sair daqui com este resultado?

– A análise é simples: não conseguimos ser tão competentes como o adversário. Tivemos uma 1ª parte longe do que é o nosso habitual. Ainda assim, conseguimos ter jogo equilibrado, com maior ascendente do FC Porto. No momento em que estivemos menos bem, sofremos dois golos em um minuto e meio e isso condicionou o restante jogo. A 2ª parte foi melhor, mas não conseguimos chegar onde queríamos. Pagámos caro a 1ª parte mais macia.

– Que consequências pode ter este resultado para a sua equipa?

– Espero que nenhuma para além dos três pontos perdidos. Queríamos vir cá para ganhar e fomos mais capazes na 1ª parte, apesar da desvantagem de dois golos. Temos de continuar a olhar para a frente, no fim ouvi os meus jogadores a dizerem que querem treinar já na quinta-feira. Vamos [illegible]

– Esta exibição belisca as ambições do Sp. Braga na luta pelos lugares cimeiros?

– Para nós não belisca em nada. Sabemos os objetivos que temos e podem rotular-nos do que quiserem. Perdemos em casa do atual campeão nacional, isso não nos vai deitar para o fundo do campeonato. O FC Porto foi melhor na globalidade, mas na 2ª parte fomos mais Sp. Braga porque tivemos mais atitude competitiva. Tivemos bolas nos ferros, marcámos e depois tivemos a infelicidade de sofrer o terceiro golo. Com a expulsão o resultado ficou definido, mas penso que o 4-1 foi de exagero. Não merecíamos esta diferença no marcador. ●

TRIBUNA DIÁRIO

Vitor Pinto

Dragão esmaga no palco de conforto

A goleada do FC Porto ao Sp. Braga é surpreendente?

O desnível é inesperado, claro até porque o Sp. Braga estava invicto e o FC Porto vinha de maus resultados, mas a verdade é que os azuis e brancos maximizaram o seu palco de conforto. Em quatro jogos em casa, para o campeonato, o FC Porto regista 15 golos (3,75 por jogo) e até supera o Benfica na essa produtividade. A afirmação foi forte frente a um candidato à conquistas, mas o desafio centra-se em fixar esta exibição como a bitola habitual, seja qual for o estádio ou a prova.

Taremi suportou todas as polémicas à sua volta?

Como se não bastasse o tom das discussões diárias à sua volta no espaço mediático em Portugal, Taremi está agora em risco de falhar o Mundial devido à sua posição corajosa de protesto pela morte de Mahsa Amini no Irão. Ainda assim, bateu-se até ao limite no Dragão e, por entre diversos pormenores de qualidade, rubricou um toque de génio ao fazer um túnel a Tormena antes de servir Pepê no 3-1. Só não foi capaz de festejar face ao que se passa no seu país.

O que provocou o colapso de um Sp. Braga em alta?

Era impensável que os visitantes chegando confiantes frente a um rival abalado se [illegible] bessem de maneira tão chocante na etapa inicial. Ao invés dos [illegible] antes de média nesse período nos últimos jogos, o Sp. Braga registou duas tentativas. Apenas um sintoma evidente de um defeito sem correção. O ataque de melhor que tudo arrasava ao fesje, ou no autogolo de Pepe.

PEPÉ MARCOU E ASSISTIU

"Estávamos em dívida"

Brasileiro destacou o regresso "ao melhor futebol da equipa" e a sua evolução pessoal

E PEDRO MALACÓ

Com o regresso do FC Porto às boas exibições e às vitórias, um dos jogadores mais beneficiados foi Pepê, que voltou a explanar o seu melhor futebol. No final da partida, o brasileiro subalinhou a importância de conseguir um triunfo claro.

"Sabíamos que estávamos em dívida para connosco e para com os adeptos. Trabalhamos focados nestas duas semanas para procurar o nosso melhor futebol", começou por explicar, em declarações à Sport TV, já depois de ter indicado a chave para o sucesso: "Fomos uma equipa muito agressiva, que procurou estar sempre com a bola e em busca de ferir o adversário."

Numa análise mais profunda à partida, o atacante aplaudiu a entrada forte no encontro, bem como o facto da equipa não se ter deixado abalar com golo do Sp Braga após o reatamento. "Procuramos sempre dar o nosso melhor. Fizemos uma grande 1.ª parte, demos um ritmo forte ao jogo, fomos capazes de nos impor e conseguir um resultado positivo. Depois, entrámos algo desligados na 2.ª parte e acabámos por sofrer, mas não nos deixámos cair. Voltamos à carga e conseguimos mais dois golos", frisou Pepê, autor do terceiro golo dos portistas, que deu outra tranquilidade à formação de Sérgio Conceição na partida, já depois de ter assistido para o 2-0.

Eleito o Homem do Jogo pela Liga Portugal, Pepê terminou o encontro, como em tantas outras ocasiões, a recuar para a posição de lateral-direito, situação que encara como prova do seu crescimento pessoal. "Sinto-me um jogador muito melhor desde que cheguei aqui. Faço posições que nunca fiz. Sinto-me lisonjeado pela confiança do treinador no meu trabalho e vou procurar sempre melhorar e evoluir", terminou.

Pepê em disputa de bola com Vitinha

OUTRAS

TUBARÕES A VER. O duelo entre dragões e arsenalistas despertou atenção de muitos clubes estrangeiros, com especial destaque para três gigantes ingleses: Man. United, Chelsea e Tottenham. O At. Madrid, rival do FC Porto na Champions, também marcou presença.

REENCONTROS. Produto da formação do FC Porto, Castro fez questão de se dirigir ao banco dos dragões após o aquecimento para rever amigos. Do lado oposto, David Carmo também trocou impressões com ex-colegas.

SUSTO. Aos 70', após um corte, Uribe ficou deitado no chão. A situação do médio causou alguma preocupação, já que muitos dos seus colegas de equipa pediram assistência médica, mas tudo não passou de um susto.

INTERESSE. Samuel Lino, ex-Gil Vicente, assumiu em entrevista ao Canal 11 que esteve perto do FC Porto no verão. "Houve essa hipótese, mas já tinha fechado com o Atlético e a minha palavra não muda", disse o extremo.

CASOS

Jorge Faustino — Marco Ferreira

9'

INVOLUNTÁRIO. Pepe, depois de disputa de bola aérea com Vitinha, acabou por pisar o pé do jogador do Braga quando pousava o seu pé. Situação fortuita sem infração. Boa decisão.

SEM FALTA. Pepe e Vitinha saltam à bola e na queda Pepe, de costas, acaba por pisar o adversário de forma involuntária e sem infração. Boa decisão.

18'

FALTA A ATACANTE. Lance entre Banza e Wendel com os dois jogadores a caírem no movimento para tentar jogar a bola. A existir alguma infração seria do atacante que agarrou o braço do defesa. Sem penálti. Boa decisão.

CORPO. Lance na grande área do FC Porto com Banza e Wendel a caírem na tentativa de disputar a melhor posição com ambos a utilizarem o corpo de forma correta e sem infração. Boa decisão.

29'

PONTAPÉ. David Carmo pontapeou as pernas de Iuri Medeiros pelas costas numa abordagem fora de tempo e desnecessária. Pontapé livre direto e cartão amarelo pela falta negligente. Boa decisão.

RASTEIRA. David Carmo chega tarde à bola e rasteira o adversário por trás e de forma negligente. Livre direto e amarelo bem exibido.

32'

LEGAL. No início da jogada, Taremi estava em posição regular quando recebeu a bola de Pepê (116 centímetros). Depois, aquando do cruzamento para Evanilson marcar golo, este estava claramente em posição legal.

CORRETO. Evanilson aparece na área, em posição correta, e faz golo. No início da jogada Taremi, em posição correta, aparece isolado na área. Boa decisão.

84'

VERMELHO. Matheus, ao tentar jogar a bola fora da sua área, tocou com a anca no pé esquerdo de Taremi, rasteirando-o quando este poderia chutar para a baliza deserta. Falta e vermelho. Boa decisão.

EXPULSÃO. Taremi aparece isolado, partindo de posição regular, e quando tenta passar pelo guarda-redes acaba por ser rasteirado por Matheus, fora da área, destruindo uma clara oportunidade de golo. Livre direto e vermelho bem exibido.

ARBITRAGEM

ARTUR SOARES DIAS
(PORTO)

NOTA 4

Artur Soares Dias fez uma arbitragem segura, confiante e globalmente acertada num jogo que acabou por se tornar fácil, também por mérito seu. Bem auxiliado.

NOTA 4

Bem na expulsão num lance de clara oportunidade de golo, mas deixou alguns lances sem adevada punição disciplinar. Tecnicamente geriu com equilíbrio. Bem auxiliado.

NOTA 4

V. Guimarães — **8.ª JORNADA** — **Benfica**

ESTÁDIO AFONSO HENRIQUES (GUIMARÃES)

20h30 SPORT TV 1

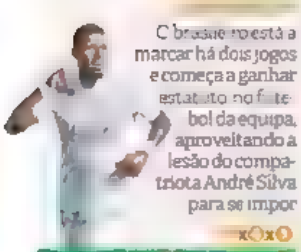

O brasileiro está a marcar há dois jogos e começa a ganhar estatuto no futebol da equipa, aproveitando a lesão do compatriota André Silva para se impor

Muito falado por ter deixado a Seleção Nacional, Rafa é figura de proa dentro de campo. Já leva seis golos e quatro assistências nesta temporada

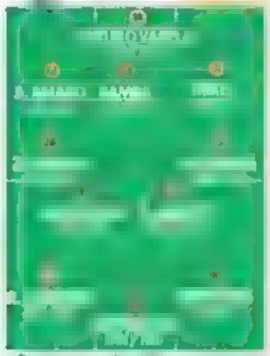

Outros convocados: André Ferreira, Jogo da Lesionados: Miguel Vargas, Bruno Gaspar, Fernandes, Tomás Handel e André Silva. Castigados: Nada a registar. Em perigo de exclusão: André Almeida, Diego Silva

Treinador
MORENO TEIXEIRA

JOGOS	VITÓRIAS	EMPATES	DERROTAS
9	3	3	4

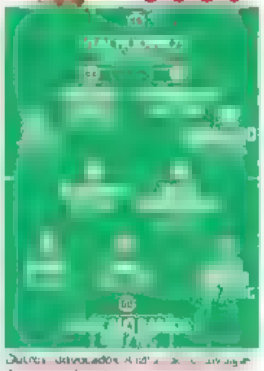

Outros convocados: André Almeida, Jogo da Lesionados: Tomás Araújo, João Victor, Castigado: Henrique Araújo. Em perigo de exclusão: Nada a registar

Treinador
ROGER SCHMIDT

JOGOS	VITÓRIAS	EMPATES	DERROTAS
7	7	0	0

DADOS DA CARREIRA NA LIGA

GOLOS

MARCADOS/SOFRIDOS

/6	19/3

CABEÇA /2	3/1
PÉ DIREITO /1	13/1
PÉ ESQUERDO /3	3/1
OUTROS /0	0/0
AUTOGOLOS /0	0/0

GOLOS ESPERADOS (xG)

/7.7	18,2/2,4

ESTATÍSTICA

MÉDIA POR JOGO

12	REMATES	20,6
4	REMATES À BALIZA	6,7
1,1	RAMOS PARTIDAS	3,3
385,7	PASSES	656,6
309,3	PASSES CERTOS	573,3
11,4	CRUZAMENTOS	18,4
2	CRUZAMENTOS CERTOS	4,6
11,4	REMATES PERMITIDOS	4,6
13,3	FALTAS SOFRIDAS	10
15,3	FALTAS CAVEIRAS	11,3

30	AMARELOS	18
1	DUPLOS AMARELOS	3
1	VERMELHOS	0

/4 /0 15/3 1/0

/2 1/0

Dentro da área, penálti e fora da área

ÁRBITRO
Rui Costa
Porto

JOGOS	AMARELOS	VERMELHOS	FALTAS	PENÁLTIS
2	38	1	63	0

VAR Luís Ferreira (Braga)

DADOS DA LIGA NA ÉPOCA EM CURSO

ÚLTIMOS CONFRONTOS

2021/22	1-3	2019/20	0-1
2020/21	1-3	2018/19	0-1

BALANÇO

JOGOS	V	E	D	GOLOS
77	18	15	44	85-137

BENFICA INICIA HOJE CICLO INTENSO

MÁXIMA EM GUIMARÃ

Após pausa para compromissos internacionais, líder da Liga volta com tudo. Schmidt explica que gestão é feita com as substituições nos jogos

VALTER MARQUES

Roger Schmidt parece seguir a velha máxima "em equipa que ganha não se mexe" e prepara-se para apostar, hoje, frente ao V. Guimarães, num onze muito próximo daquele que utilizou nas 13 vitórias consecutivas alcançadas no início de época. O técnico reconhece que será preciso "ter em linha de conta" e "ver como estão" fisicamente os internacionais que estiveram ao serviço das respetivas seleções, mas não são esperadas surpresas na equipa titular do líder da Liga.

Mesmo que tenha admitido a possibilidade de rodar mais a equipa no ciclo de 10 ou 12 jogos no próximo mês e meio, que antecede o Mundial, o alemão, de 55 anos, deixou perceber que a receita bem sucedida será para repetir. Depois dos compromissos das seleções, Schmidt reuniu todos os jogadores na quinta-feira.

"TALVEZ TENHAMOS DE RODAR MAIS A EQUIPA, MAS NÃO ESTOU SEGURO DISSO. NÃO TENHO UM PLANO"

"O DESAFIO É AQUECER OS MOTORES E RECORDAR AOS JOGADORES COMO ESTAVAMOS A JOGAR BEM"
ROGER SCHMIDT
treinador do Benfica

O quadro em anexo mostra que os internacionais do Benfica tiveram poucos minutos de utilização, excetuando o guarda-redes Vlachodimos. Apenas Otamendi e Enzo foram foram sujeitos a viagens maiores, uma vez que a Argentina fez dois estágios de preparação nos EUA. Quem ficou no Seixal gozou uma semana de férias.

UTILIZAÇÃO NAS SELEÇÕES

JOGADOR	JOGOS	MINUTOS
Vlachodimos (Grécia)	2	180
Otamendi (Argentina)	1	90
Bah (Dinamarca)	1	90
Aursnes (Noruega)	2	77
Diogo Moreira (Portugal/Sub-19)	2	65
Paulo Bernardo (Portugal/Sub-21)	1	64
Enzo (Argentina)	2	60
Samuel Soares (Portugal/Sub-21)	1	45
António Silva (Portugal/Sub-21)	1	45
Henrique Araújo (Portugal/Sub-21)	1	45
João Mário (Portugal)	2	23
Gonçalo Ramos (Portugal)	0	0

"Tentamos, por vezes, gerir a carga física dos jogadores usando as substituições durante os jogos, em vez de lhes tirar mais titularidade. Os jogadores têm estado bem desde o início da época, realizando boas exibições e revelando boas ligações entre eles. Daí a minha abordagem ter sido a de dar continuidade e depois alterar durante os jogos. Se vai ser assim nas próximas semanas? Vamos ver. Talvez mudemos um pouco mais, talvez não, depende da condição física dos jogadores e da forma como jogarem", frisou.

Continuando, assegurou: "Talvez tenhamos de rodar mais a equipa, mas não estou seguro disso. Vamos ver, não tenho um plano para as próximas seis semanas e para os próximos 12 jogos. O que fizemos nas últimas semanas foi encontrar a melhor forma de abordar os jogos."

Descanso

Apesar de realçar que terá em conta o desgaste dos internacionais, Otamendi, Enzo e Aursnes, os últimos a apresentarem-se, estão bem fisicamente e aptos para ir a jogo, hoje à noite. De

FORÇA ES

Grimaldo, dono da lateral esquerda, teve a direito a descanso. Enzo e Otamendi jogaram nos EUA pela seleção argentina

resto, o técnico realçou que é para esses o "principal desafio", pois enquanto a maioria abrandou o ritmo, esses "não tiveram descanso e viajaram muito". "Tínhamos feito muitos jogos antes da pausa, ganhámos todos, estávamos num bom momento e gostaríamos de ter continuado. Mas como a carga sobre os jogadores era muito grande, ter algum descanso não fez mal. O desafio é relançar tudo, ligar e aquecer os motores, recriando a tensão recordando aos jogadores como estávamos a jogar bom futebol", destacou.

João Victor perto de deixar boletim clínico

Roger Schmidt está muito próximo de contar com mais um 'reforço' para o eixo da defesa. João Victor ainda falha a deslocação ao terreno do V. Guimarães, mas a estreia com a camisola do Benfica pode estar para breve. Depois de ter surgido a trabalhar sem limitações nos 15 minutos de treino abertos à comunicação social, na quinta-feira, o alemão confirmou que o defesa-central está muito perto de ver o nome riscado do boletim clínico.

"Estou muito feliz por João Victor e Lucas Veríssimo terem dado os primeiros passos no treino com a equipa. O João Victor está muito perto de regressar à equipa. Não será amanhã [hoje], mas não vai precisar de muito tempo para estar pronto a jogar", assinalou Schmidt, referindo: "Pode não ser usual ter seis centrais deste nível, mas quando todos estiverem disponíveis vamos encontrar soluções. Quando todos estiverem prontos, jogarão os melhores."

Central já treina

Dúvida no meio-campo

E no meio-campo das águias que reside a principal dúvida sobre o onze que Roger Schmidt irá utilizar hoje em Guimarães. Aursnes foi titular com o Marítimo, depois do desgaste que Florentino foi sujeito nos 12 primeiros encontros, mas o jogador formado no Seixal pode recuperar hoje o estatuto de titular. O jovem ficou no Seixal a treinar com a equipa, enquanto o norueguês representou a seleção nórdica e só na quinta-feira retomou os trabalhos.

Mesmo que não seja titular hoje, Schmidt também pretende dar minutos a Julian Draxler com o objetivo de aumentar os níveis físicos do alemão a pensar no encontro com o PSG. Com apenas 72 minutos disputados esta temporada, o extremo ainda está longe da melhor forma.

SCHMIDT ERISA COESÃO VIMARANENSE

"Vai ser uma tarefa difícil"

Treinador pretende que a equipa mantenha "o espírito e a atitude" demonstrados antes

VALTER MARQUES

Roger Schmidt está consciente das dificuldades que a equipa da Luz pode encontrar hoje à noite, frente ao V. Guimarães, mas acredita que a equipa irá manter o nível com que iniciou a época e, dessa forma, somar mais três pontos. "Vai ser uma tarefa difícil, especialmente depois da paragem. Vai ser um desafio, mas queremos continuar a jogar da forma que jogámos até aqui. Os jogadores estão em boas condições, felizes por estarem de volta. Temos muita energia positiva na equipa e vamos tentar fazer um bom jogo e, é claro, queremos ganhar", perspetivou o técnico.

Na antevisão à visita à cidade Berço, o alemão destacou o trabalho da formação liderada por Moreno no arranque da temporada, começando por sublinhar o registo defensivo. "Só sofreram seis golos. Não é fácil marcar-lhes golos e também são perigosos nas transições. É algo a que estamos habituados", destacou Schmidt, antes de reforçar que as dificuldades também chegarão de fora das quatro linhas. "Sei que é difícil jogar lá, têm adeptos muito entusiásticos."

O treinador desvalorizou ainda o facto de ontem se terem defrontado FC Porto e Sp. Braga. O pensamento está apenas no Benfica. "Vencer é sempre importante, interessam pouco os jogos das outras equipas, não podemos influenciá-los. Não olhamos para os outros, pois estamos concentrados no nosso jogo. Estamos numa boa posição e isto deve-se ao trabalho árduo dos últimos meses. Compete-nos demonstrar amanhã [hoje] o mesmo espírito e a mesma atitude que temos tido até aqui. Temos de fazer um jogo muito tático", atirou.

Alemão focado no jogo de hoje

Da mesma, sublinhou que os duelos com PSG e FC Porto, no ciclo que agora começa, não serão preparados na altura própria. "Já jogamos frente a equipas boas. Também tivemos pressão nos jogos do playoff da Champions e mostramos que podemos jogar bom futebol. Se queremos conquistar algo especial, temos de mostrá-lo toda a época", concluiu Schmidt.

Respeito pela decisão de Rafa

A paragem competitiva para os compromissos das seleções ficou marcada pela renúncia de Rafa, depois de ter sido convocado por Fernando Santos para os desafio com a Rep. Checa e a Espanha, a contar para a Liga das Nações. Roger Schmidt disse respeitar a decisão do avançado, mesmo que não tenha revelado se sabia antes dela ser tornada pública por Rafa, de 29 anos.

"Não quero falar sobre conversas que tenho com os meus jogadores. Respeito a decisão dele, é um grande jogador e uma grande pessoa. É sempre muito sincero e muito claro no que quer. Tomou esta decisão para se poder focar no clube, respeito isso", enalteceu o treinador. Rafa tem sido elemento nuclear das águias, pois foi titular nos 13 jogos já realizados.

DRAXLER RECEBIDO DE FORMA FANTÁSTICA

"Já estou muito grato às pessoas daqui"

Gravidez da namorada tornou a decisão difícil mas extremo acredita ter acertado na mudança

RAFAEL SOARES

Julian Draxler acredita que tomou a opção mais "sensata" quando rumou ao Benfica, embora tenha admitido dificuldades ao tomar essa decisão. Através de uma mensagem na rede social 'LinkedIn', o extremo emprestado pelo PSG mostrou-se entusiasmado com o ambiente encontrado no clube da Luz.

"A chamada zona de conforto foi abandonada, embora as coisas tenham sido muito boas em Paris. A mudança de emprego foi uma decisão difícil, mas sensata. Significa conhecer um clube, novos colegas, uma língua, país e cultura. É um ambiente novo para mim e para a minha família, mas todos receberam-me de forma fantástica e deram uma sensação muito boa", disse.

Nessa medida, o extremo mostrou-se agradecido. "Já estou muito grato às pessoas daqui. Isso torna tudo mais fácil e é incrivelmente importante. Estou ansioso por tudo o que está para chegar em Lisboa", afirmou.

O internacional alemão, de 29 anos, lembrou ainda que, além do contexto profissional, também teve uma hesitação devido à vida pessoal: "As coisas já não iam bem em Paris, ficas mais insatisfeito e tens de fazer alguma coisa. Mas não é simples porque tens uma namorada grávida e a tua vida foi criada para este trabalho. Tomar tais decisões nunca é fácil. Há um número incrível de fatores privados e profissionais que tens de considerar", explicou o jogador, que já foi pai.

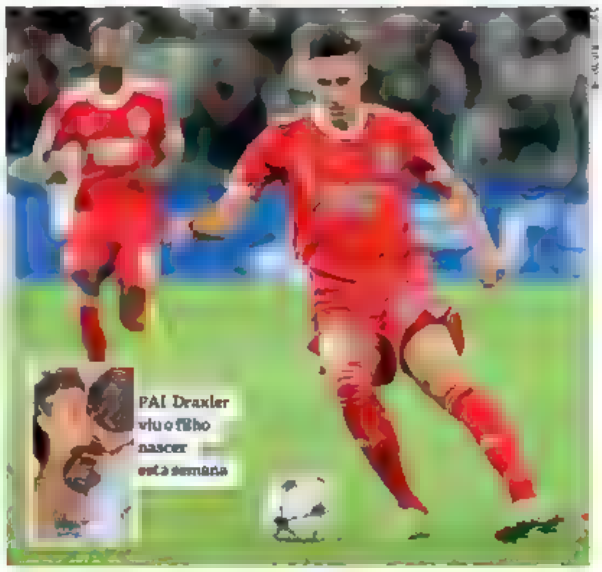
PAI. Draxler viu o filho nascer esta semana

MARCOU AO MARÍTIMO

Jogador de topo para Schmidt

Contratado no último dia da janela de mercado, Draxler é visto por Roger Schmidt como um elemento capaz de ser crucial no Benfica. Nas primeiras palavras sobre o negócio, o técnico alemão mostrou-se confiante na afirmação do compatriota ao serviço do Benfica. "Estamos totalmente convictos na aposta nele. É um jogador de topo que nos dá ainda mais flexibilidade no ataque", afirmou recentemente, em entrevista à Kicker.

Moreno quer uma equipa cheia de coragem e classe

Moreno levantou a ponta do véu sobre o que pediu aos seus jogadores para o jogo de mais logo, frente ao líder Benfica. "Queremos que no momento de recuperação tenham coragem e classe para fazer os atletas do Benfica correr atrás da bola. Acreditamos que se formos apenas para defender e condicionar o Benfica não vamos conseguir tirar nada do jogo. Queremos ter classe, ter bola, chutar à baliza, ter homens na zona de finalização. Tudo isso é essencial", disse o treinador do Vitória, reconhecendo que este tipo de equipas como o Benfica "criam grande desgaste físico aos adversários, que em muitos momentos do jogo não tem bola".

"Os nossos atletas terão de estar em alerta máximo até ao fim do jogo. Mesmo nos momentos de maior conforto temos de estar sempre desconfiados porque a qualidade dos nossos adversários pode fazer a diferença", avisou ainda Moreno, não escondendo que falou com os seus jogadores sobre um pormenor que pode fazer a diferença: "Podemos ser nós a primeira equipa a tirar pontos ao Benfica, que é a melhor equipa do campeonato."

Bem identificados com o ambiente

Roger Schmidt fez referência ao ambiente do Estádio D. Afonso Henriques e Moreno comentou, dizendo que não tem de preparar os seus jogadores porque "estão identificados com o clube que representam". "Tivesse eu tanto a certeza de ter um resultado positivo como tenho do apoio que a equipa vai ter. Os nossos atletas estão preparados para esses cenários, não é por falta de apoio que as coisas vão correr menos bem, pois eles crescem com a exigência que terão em campo", disse Moreno.

AVISO. Técnico quer ser o primeiro a tirar pontos ao Benfica

RIVAL DE PESO PARA O BENFICA

Barça concorre por Ruiz

Médio cobiçado

O Benfica tem concorrência de peso por Daniel Ruiz. De acordo com o jornal 'Sport', o Barcelona está a observar o extremo do Millonarios, de 21 anos, há várias semanas. A idade do jogador e o baixo custo - está avaliado em 4,5 milhões de euros pelo portal 'Transfermarkt' - são fatores que atraem o clube blaugrana, já que o treinador Xavi Hernández pretende munir-se de vários jovens, capazes de serem competitivos a longo prazo, de acordo com o diário espanhol.

Segundo noticiou anteontem a 'DirecTV Sports', um emissário das águias viu ao vivo o jogador do Millonarios, na derrota frente ao Júnior Barranquilla, por 1-0, a contar para a 1ª mão da final da Taça da Colômbia. O extremo atuou durante 77 minutos. De acordo com este canal, o Manchester City e o Red Bull Bragantino também estão atentos.

Anderson ajuda sem bola

Apesar de ter ainda cinco baixas por lesão, Moreno assumiu o conforto de poder contar com Anderson como referência ofensiva, ele que assumiu esse estatuto em função da lesão de André Silva. "O Anderson tem feito golos e um trabalho sem bola que ajuda. Na questão dos avançados não podemos olhar só para o golo", sinalizou o treinador, completando a sua ideia: "O Anderson tem feito um grande trabalho e importante nas bolas paradas defensivas, nas bolas que tira. Confio também no Safira, que chegou um pouco mais tarde. Sentimo-nos muito confiantes com os atletas disponíveis para o jogo."

Entretanto, o comando da PSP emitiu um comunicado, solicitando aos adeptos que se desloquem "com antecedência" para o estádio e que "evitem levar objetos proibidos".

APROVAÇÃO DE 72,73%

AVAL ÀS CONTAS COM RECADOS INTERNOS

Presidente lembra redução nas comissões e 'vice' apela à paixão para redução nos gastos

Apesar do prejuízo de 23,7 M€, o relatório e contas do Benfica de 2021/22 foi aprovado por 72,73% dos 390 sócios presentes no pavilhão da Luz, em assembleia geral do clube, com 17,6% de reprovação e 9,67% de abstenção. Isto numa noite com um recado do vice-presidente Luís Mendes ao explicar as contas. "É fundamental exercer controlo rigoroso sobre os custos, procurando pagar o valor justo por todos os bens e serviços. Isso é tão fácil. Basta amar o Benfica que se consegue", afirou.

No fim da AG, o presidente Rui Costa falou aos sócios e sustentou que "foi, talvez, o ano na história recente em que houve menos pagamentos de comissões nas contratações", antes de afirmar que é "há uma necessidade de aproximação" com os sócios. "Não admito que se sintam clientes." Pelo meio, o dirigente frisou que a BTV "não pode ser prejudicada" em relação à centralização dos direitos televisivos e reforçou a guerra ao cartão do adepto. "Não temos claques mas sim adeptos e sócios pagantes em todo o estádio", expressou.

PROMESSA. Rui Costa quer maior aproximação com os sócios

Soares de Oliveira visado

Um sócio pediu a demissão de Domingos Soares de Oliveira e outro criticou o dirigente por ter obtido um prémio em ano de prejuízo. Já a questão mais falada prendeu-se com a auditoria forense. O vice-presidente Sílvio Cervan garantiu que até o fim da época vai haver resultados e sublinhou que "até agora não há prejuízo para o Benfica."

Rui Costa vê "sinais positivos"

Rui Costa abriu a assembleia geral, destacando os sucessos desportivos dos encarnados, não só no futebol, como nas modalidades. "Ainda que estejamos numa fase embrionária da temporada, os sinais são positivos", assinalou o presidente do Benfica, de 50 anos, frisando, no final: "Não estamos cegos por estarmos a iniciar a época como estamos a iniciar. A exigência tem de ser cada vez maior."

O dirigente explicou o prejuízo de 23,7 M€. "Como vos prometi, privilegiámos a vertente desportiva, nunca perdendo de vista a solidez económica do clube. Estamos certos que dotamos as nossas equipas de maior qualidade, aumentando a sua competitividade." Rui Costa terminou, lembrando Chalana e o sócio n.º 1, Emílio Trindade, falecidos em agosto.

Estatutos vão ser "inclusivos"

Vários sócios quiseram saber como está o processo de revisão estatutária. No final, o vice-presidente Jaime Antunes garantiu que "não há atrasos". "Quando o trabalho estiver concluído, será convocada uma assembleia geral. Queremos que seja um trabalho inclusivo, com todos os sócios. Como o presidente tem dito, não queremos estatutos à medida do atual líder do Benfica. O clube vai continuar depois da saída de quem estiver à frente dos destinos do clube", disse, numa clara alusão aos estatutos atuais.

COM APELO À UNIÃO

Líder evita cisão na SAD

Rui Costa fez um apelo à união e evitou uma cisão na SAD, após vários elementos da Direção terem manifestado insatisfação com a forma como foram indicados os membros da Comissão de Remunerações da sociedade dos encarnados, aprovada na assembleia geral de acionistas de anteontem.

Ao que **Record** apurou, perante o desagrado demonstrado pelos vice-presidentes, por a composição da comissão não ter sido discutida pela Direção, Rui Costa falou com os seus parceiros, fazendo ver que o momento é de união e não de fraturas. O apelo foi compreendido e aceite, mas o presidente das das águias não se ficou por aí: prometeu discutir novo modelo de governação do Benfica.

Em funções até 2025, esta Comissão de Remunerações, recorde-se, mantém José Albino Augusto e Virgílio Duque Vieira com Ana Teresa Portírio a apresentar-se como a cara nova ao substituir Rui Cunha. A comissão foi aprovada pelos acionistas, assim como a nova política de remunerações e o relatório e contas de 2021/22, cujo exercício encerrou com prejuízo de 35 M€.

Ainda assim, houve reação adversa à continuidade de Duque Vieira, como ainda ontem se ouviu na AG do clube. O antigo líder da MAG presidiu à assembleia eleitoral de 2020, cujo processo mereceu fortes críticas de vários círculos encarnados.

ENTREVISTA

Figura consensual do futebol português, reconhecido com independência de cores clubísticas, faz o balanço da carreira no momento de completar 75 anos

"TENHO ORGULHO NO QUE FIZ PELO SPORTING"

AURÉLIO PEREIRA

TEXTO [illegible]
FOTOS [illegible]

Olhando para trás, que sensações tem no momento de completar 75 anos?

AURÉLIO PEREIRA – É uma longa caminhada. Aos 15 anos comecei a jogar futebol nos principiantes do Sporting, como o meu irmão, e a trabalhar numa oficina de mecânica, onde estava das 8 da manhã até às 4 da tarde. Depois ia para Alvalade, onde tinha treino às 6, e seguia para a escola Machado de Castro estudar à noite. Olhando para trás tenho orgulho no que fiz pelo Sporting, que foi a minha segunda casa.

Foi recompensado dessa dedicação?

AP – Sem dúvida. Há dez anos, quando completei cinquenta anos de ligação ao Sporting, avaliei o momento em que estava e reuni com a família, que infelizmente se privou da minha presença – quem trabalha numa instituição daqueles tem de estar 24 horas ligado. Pedi a reforma antecipada e deixei de ser funcionário do clube. Foi um alívio. Todos temos um prazo de validade e é nossa obrigação olhar para o lado e concluir que o mais importante é o que se deixa feito. Saí tranquilo e orgulhoso, porque o meu trabalho ficou lá e está a ser muito bem aproveitado. Como sempre fui um treinador espiritual, passei a ser um adepto espiritual.

Como reage ao consenso gerado à volta da sua figura?

AP – Em que circunstância for, o importante é sermos verdadeiros e não mentirmos. Isso foi fundamental, porque os encarregados de educação, quando chegavam ali, sabiam que estavam a falar com uma pessoa [illegible]. Não sei se mereço tantas distinções, mas lá gostar, gosto. Quando vem ter comigo e me agradecem por algo que fiz, fico muito sensibilizado. Tento ser uma pessoa como os meus pais me ensinaram.

"NÃO SEI SE MEREÇO TANTAS DISTINÇÕES, MAS QUANDO ME AGRADECEM POR ALGO QUE FIZ, FICO MUITO SENSIBILIZADO"

Como vê o atual momento do Sporting?

AP – Com alegria e confiança. Saliento o trabalho do presidente Frederico Varandas, que nos restituiu a grandeza de clube ganhador, quer na vertente profissional, como na formação e nas atividades amadoras. Merece o meu crédito. E nesta expressão de sportinguismo, envio mensagens de admiração a dois grandes atletas: Carlos Lopes e Bessone Basílio.

Quando se deu o clique para passar a ser treinador?

AP – Foi o meu irmão o responsável. Ele jogava nas reservas mas, com a chegada de um treinador inglês (Ronnie Allen, foi promovido a titular, a primeira, na convicção de que seria o substituto do Hilário, um irmão pela vida fora. Não era fácil para ele, símbolo do clube e do futebol nacional, ceder o lugar mas fê-lo convicto de que encontrara o seu sucessor. O Carlos perguntou-me então por que não aceitava o convite para treinar os juvenis do Futebol Benfica. Aceitei.

"SALIENTO O TRABALHO DO PRESIDENTE FREDERICO VARANDAS, QUE NOS RESTITUIU A GRANDEZA DE CLUBE GANHADOR"

Com convicção?

AP – Com uma dúvida: treinava os miúdos que tinha outra procura de outros. Foi o que [illegible] muito sentido no observador. Marquei treinos para sábado e andei por bairros vizinhos, Benfica, Venda Nova, Amadora, Sintra, Damaia, Brandoa, vendo jogos de rua e a dizer aos miúdos para aparecerem sábado, às 3 da tarde. Resultado: formei uma equipa fantástica de juvenis, com resultados magníficos na estreia do clube nas competições nacionais.

Nunca mais parou?

AP – Nunca mais. Na época seguinte treinei os juniores, com recorde de vitórias consecutivas. Como tinha a tal ligação ao Hilário, ele foi ver a minha equipa e ficou tão entusiasmado que me convidou para ser adjunto dele nos juvenis do Sporting. E foi aí que tudo começou. Depois disso, nos anos 70 e 80, treinei escolas, infantis, iniciados, juvenis e juniores, acabando por desempenhar funções como diretor-desportivo, diretor técnico e diretor de recrutamento.

Teve de relacionar-se com os pais dos miúdos. Deu-se bem com o contacto?

"Não deixam os miúdos respirar"

O trabalho global na formação mudou muito?

AP – Hoje em dia quem perder um miúdo com 7 anos nunca mais o vê. Não há hipótese. O recrutamento começa mais ou menos nessa idade. Os miúdos têm muita informação, não os deixam respirar, e isso pode ter consequências nefastas no desenvolvimento entre os 8 e os 19 anos. Quando atingem os 17, se são muito torturados pela repressão da tática, já perderam parte da paixão pelo jogo. É muito importante que tenham os treinadores certos. Hoje ouvem por sistema frases como "pressiona, não deixa jogar". Ninguém os manda jogar. O Osvaldo Silva e o César Nascimento só mandavam jogar bem. E há de alguém que desse pontapés para a bancada! Obrigavam-nos a ter a bola no pé. Isso era pesadíssimo. Mandamos e-mail a um clube solicitando que determinado miúdo viesse treinar. Recebemos outro e-mail, este de um advogado, a dizer que para o miúdo (10 anos) vir, ele viria com ele. E assim

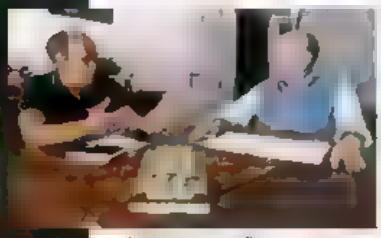

DIALOGO. Aurélio Pereira recebeu Record em sua casa, para falar com o jornalista Rui Dias

AP – Os pais têm uma importância fundamental. As coisas mudaram com o tempo e, hoje, os miúdos vivem com uma obsessão tática, que não os deixa respirar. Até aos sub-15, devem jogar muito para aprender e não aprender muito tempo para jogar. Essa é a sensibilidade fundamental. Depois há a especialização precoce, não gritar com eles, ser educado e paciente.

"OS PAIS SÃO FUNDAMENTAIS. É MUITO IMPORTANTE QUE ESTEJAM DO NOSSO LADO E NÃO [illegible]"

Teve alguma desavença?

AP – Nem sempre coincidimos no que era melhor para o miúdo, mas tudo se resolveu com respeito.

Algum caso em particular?

AP – O Adrien, por exemplo. Foi treinar ao Chelsea sem nossa autorização e eu estive quase oito horas a almoçar com o pai. Consegui demovê-lo das intenções. Ele o próprio Adrien, que acabei por convencer a não fazer alguma asneira de que, mais tarde, se arrependesse. Acabou por ficar, fazer carreira no Sporting e ser campeão europeu.

Esse diálogo foi relevante noutros casos?

AP – O sucesso ou insucesso de um miúdo pode estar separado por um cabelo. É muito importante que os pais estejam do nosso lado e não do lado da vedeta. ○

DESCOBERTAS DO MESTRE

"O segredo de Ronaldo foi a dona Dolores"

"Ao segundo dia de estar no Sporting já mandava naquilo tudo. Não vi o primeiro treino mas o feedback do Paulo Cardoso e do Osvaldo Silva foi incrível. Fui ver o segundo treino e estava encostado ao banco quando, num lançamento de linha lateral, um miúdo (Oliveira) pressionou o Ronaldo, pelas costas, com contacto físico, tentando intimidá-lo. O Ronaldo reagiu dizendo-lhe: 'Oh miúdo, vai com calma, está bem?' Tinha 11 anos e era muito pequeno, ao contrário do outro, que era dos mais bem constituídos. Ele teve o apoio de todos, principalmente da mãe, que nunca desistiu de convencê-lo a ficar, mesmo quando esteve próximo de desistir. O segredo do Cristiano Ronaldo foi a dona Dolores, uma mãe exemplar, que confiou cegamente em nós. Esteve em todas. Uma vez desconvocámo-lo de um jogo na Madeira. Durante a semana teve uma atitude de que não gostámos e ele, que já estava preparado para voltar à terra natal como jogador do Sporting, ficou de fora. Tememos que a família reagisse mal, mas dona Dolores não só compreendeu como ainda lhe deu nas orelhas. O Ronaldo foi exemplar na resposta a todo o enquadramento. E teve a sorte de ser treinado por Carlos Pereira, Luís Dias, Leonel Pontes, Paulo Cardoso, Osvaldo Silva e César Nascimento. Deve o sucesso ao talento extraordinário que possuía, mas também porque se fizeram as coisas como deve ser.

FUTRE

"O Paulo jogava no Montijo, numa equipa dos Estabelecimentos Cancela, quando foi observado por nós, face às informações que nos chegaram da terra, dizendo que jogava lá um miúdo extraordinário. Fui falar com o pai ao aeroporto, depois de um torneio em França, e antecipei-me à concorrência."

PAULO SOUSA

"Agradava-me imenso, tentei trazê-lo para o Sporting mas perdi-o. Fui a Viseu falar com ele e com o pai. O Paulo queria vir para o Sporting mas o pai mandou-me sair com o argumento

de que tinha dado a sua palavra ao Benfica e que a palavra dele era só uma. Quando, mais tarde ingressou no Sporting, já sénior e como grande figura do futebol português, tive oportunidade de lhe dizer 'bem-vindo Paulo'. Pena que tenha sido como o atraso de alguns anos. O Nelson Oliveira também o perdi. Tive pena. Se tivesse vindo para o Sporting teria chegado mais longe."

DANI

"Hoje não tinha preço. Sinto mágoa por não ter atingido o nível que o seu talento justificava. Temos uma ligação próxima e já falámos sobre isso. Ele reconhece que sentia paixão pelo jogo quando tinha a bola nos pés, o problema era quando não a tinha. A nossa história é curiosa: estava de férias na Comporta, com a minha mulher e as minhas filhas, quando vi um miúdo muito franzino, a tocar na bola com uma habilidade incrível. Teve o efeito de um relâmpago. Aproximei-me, troquei uns toques com ele e perguntei-lhe pelo pai. Travámos ali conhecimento e eu disse-lhe que tinha de ir para o Sporting. No início da época seguinte, tinha 10 anos, foi para Alvalade."

HUGO VIANA

"Foi a negociação mais difícil. Era preciso pagar uma taxa para o trazer e foi quase impossível convencer o diretor financeiro a disponibilizar essa verba. O Hugo esteve aqui quase um ano sem jogar e nem assim eles cederam. Mais tarde, foi a primeira grande transferência que o Sporting fez de um jogador com origem na academia. O dinheiro do negócio com o Newcastle pagou a academia."

QUARESMA

"Foi detetado no Domingos Sávio. Fomos lá para buscar um e levámos dois. Tínhamos boa informação sobre o irmão do Ricardo, o Alfredo, e tratámos de convencer a mãe a permitir que fosse para o Sporting. Nesse dia, o nosso representante desviou o olhar para um grupo de miúdos mais pequenos. Houve um, a quem chamavam 'ratazana', que o impressionou. Telefonou-me a dizer que estava tudo tratado com o Alfredo mas que o Ricardo era ainda melhor. Disse-lhe para trazer os dois, um para o Osvaldo Silva, o outro para o César Nascimento."

JOÃO MOUTINHO

"Vi-o num torneio da Fontinha, num jogo entre seleções de Lisboa e Algarve. Era muito pequenino mas, mesmo assim, conseguia impor o jogo dele. Se o conseguia fazer naquele escalão, mais facilmente o faria quando fosse mais velho e robusto. O FC Porto atacou-o também, fez-lhe uma proposta, mas a ligação com o Nelson Moutinho, o seu pai, e meu antigo jogador na seleção de Lisboa, ajudou a ditar o desfecho do processo."

FÁBIO PAIM

"Aos 15 anos considerava-se o maior. Não andava longe da realidade, porque o próprio Cristiano concordava – 'se eu sou bom, deviam ver o Fábio Paim', dizia naquele tempo. Não teve sorte. Faltou-lhe acompanhamento. Teria sido um craque se as coisas lhe tivessem corrido bem." ○

FLORESTA DE PERNAS

Leonor Pinhão

Antónios, abram os olhos

UM "JAVARDO" SAI A 8 MIL EUROS NA JUSTIÇA CIVIL. OS 64 MIL EUROS QUE O BENFICA VAI PAGAR AO CD (POR COISAS COMO "NÃO NOS DEIXARAM GANHAR" E "ABRE OS OLHOS, ANTÓNIO") CHEGAM PARA CHAMAR OITO VEZES "JAVARDO" A QUEM QUER SEJA DE ACORDO COM OS TRIBUNAIS A SÉRIO

Ninguém quer acreditar que o Conselho de Disciplina da Federação Portuguesa de Futebol anda a brincar. Embora tenha parecido isso mesmo quando, em agosto, o dito Conselho abriu um processo disciplinar a uma jornalista da Sport TV por ter colocado a um jogador de futebol uma pergunta não-autorizada como se em alguma parte do mundo civilizado, houvesse perguntas-autorizadas e não-autorizadas a que os jornalistas se tivessem de submeter. O caso terminou, como estarão recordados, com o Conselho de Disciplina a meter os pés pelas mãos e a recuar em toda a linha.

Acusando o Benfica de "desinformação", um pecado grave, o mesmo Conselho de Disciplina veio agora brincar com

O CONSELHO DE DISCIPLINA DA FEDERAÇÃO FAZ-SE PAGAR CARO

as palavras de uma newsletter do clube que abordava os casos da suspensão de Henrique Araújo e de uma multa de 64.770 euros a pagar pelos cofres da Luz. Entendeu o Conselho de Disciplina que o Benfica "desinformou" o país por ter feito crer que os tais 64.770 são todos, cêntimo a cêntimo, para punir Henrique Araújo quando a coima "foi aplicada ao clube pelo concurso de 6 (seis) infrações disciplinares e resultou da apensação de 5 (cinco) processos disciplinares". Ora, como se pode constatar, o Benfica foi bastante claro na sua comunicação sobre o assunto referindo-se aos 64.770 euros como o preço a pagar "por declarações justificadas após erros arbitrais com influências nos resultados". Tudo no plural, reparem bem... "declarações", "erros", "arbitrais", "influências" e "resultados".

Ficou claro que o crime de Henrique Araújo – "referindo-se à equipa de arbitragem, afirmou que "não nos deixaram ganhar", assim consta no comunicado do CD – valeu-lhe um jogo de suspensão e 535 euros de coima. Se subtrairmos os 535 euros do Henrique Araújo aos 64.770 euros da multa aplicada ao Benfica sobram ainda 64.235 euros de outras penalidades por esclarecer. Uma delas será, provavelmente aplicável a Rui Pedro Braz por ter dito a um árbitro "António, abre os olhos", o que é grande falta de respeito.

Uma coisa é certa, o Conselho de Disciplina da Federação Portuguesa de Futebol faz-se pagar caro. Na justiça civil, por exemplo, houve esta semana notícia de um embaixador obrigado por tribunal a pagar 2.200 euros de multa e 6.000 euros de indemnização a Sérgio Conceição por lhe ter chamado "javardo". Ou seja, um "javardo", coisa muito feia de se dizer, sai a 8.200 euros na Justiça da República. Os 64.770 euros que o Benfica vai pagar ao Conselho de Disciplina (por coisas como "não nos deixaram ganhar" e "abre os olhos, António") chegam para chamar oito vezes "javardo" a quem quer seja de acordo com os tribunais a sério.

Há, de facto, uma grande desproporção de penas entre o Estado e o Estado-dentro-do-Estado que é o futebol. Os preços no CD da FPF estão pela hora da morte. Abram os olhos, Antónios.

JOSÉ MANUEL FREITAS

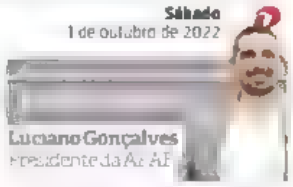

Luciano Gonçalves
Presidente da ArAF

Ingratidão

A ingratidão e a falta de respeito são dois valores que abomino, mas são os que mais se têm vindo a perder ao longos dos anos. Vou falar sobre o Cristiano Ronaldo, mas qualquer semelhança com outra situação, até ao nível da arbitragem, não passará disso mesmo, uma triste coincidência.

Mesmo em momentos de crítica, devemos respeitar quem serviu de exemplo a milhões de jovens, quem provou que com trabalho se consegue alcançar o sucesso, quem durante anos defendeu Portugal com grande dignidade, levando o país a todo o Mundo. Já não falo nas conquistas desportivas que nos ajudou

CRISTIANO RONALDO MERECE SER TRATADO COM **RESPEITO** POR TUDO O QUE FEZ POR PORTUGAL

a alcançar, únicas em toda a história do futebol português.

É verdade que o passado não deve ser passaporte para quem se queira tornar imune à crítica, mas, no mínimo, deve ser motivo suficiente para que se seja respeitado. A idade é isso mesmo, um número, e, seja nos jogadores ou nos árbitros, quem conseguir fisicamente e intelectualmente estar bem, não deve ser o cartão de cidadão a retirá-lo.

A nossa sociedade habituou-se a utilizar as pessoas como se de um número se tratassem, mediante a necessidade pessoal, familiar, política ou profissional. Na primeira oportunidade, esquecemos e destruímos os nossos anteriores ídolos sem o mínimo de pudor ou respeito. O prato serve para comer. Não para cuspir.

FICHA TÉCNICA

Diretor: Gonçalo Ribeiro. Diretor-adjunto: Sérgio Krithinas
[illegible]
Chefe de Redação: João Henrique [illegible] David Nogueira. Filipe Alexandre [illegible]. João Serpa e Joye Angélica [illegible]. Ana Pina e Marques. Aurélio de Macedo. José Pontes. Nuno Miguel Ferreira. Sandra Simões e Vitor Almeida [illegible]. Secretário-geral: Rui Dias. Secretária de direção: Teresa Ferreira

Edição-Online: [illegible]

Cofina [illegible]

Propriedade: [illegible]

Diretor-Geral: [illegible] Diretor-Geral de Marketing: [illegible] Diretor Financeiro: [illegible] Diretor de Informática: [illegible] Diretor de Operações: [illegible] Diretor Comercial: [illegible] Diretor Jurídico: [illegible] Diretora de Recursos Humanos: [illegible] Diretor de Distribuição: [illegible] Diretor Comercial: [illegible] Diretor Jurídico: [illegible] Diretor Comercial

VIZELA QUER SURPREENDER ALGARVIOS

RETOMA NA MENTE

UNIDOS Técnico vinca crença no seu plantel

Exibições dos minhotos tranquilizam Álvaro Pacheco, que espera regressar já aos triunfos

JOSÉ SANTOS E ARMANDO ALVES

A escassez de vitórias neste percurso inicial do Vizela no campeonato não se traduz num foco de preocupação para a estrutura. As exibições personalizadas e as oportunidades de golo criadas em todos os jogos são motivos para Álvaro Pacheco acreditar que a vitória está à bater à porta. Um objetivo que foge desde a primeira jornada, mas que o treinador acredita ser possível alcançar já na receção ao Portimonense, apesar da capacidade detetada no adversário. "Vamos defrontar uma equipa muito boa, bem orientada, à imagem do seu treinador. É madura, experiente, define e identifica bem os timings do jogo", sintetizou Álvaro Pacheco, que garantiu a presença de Osmajic na convocatória. O montenegrino foi dispensado da seleção do seu país por problemas disciplinares, mas isso não vai afetar a sua presença na equipa minhota, embora tudo indica que seja relegado para o banco de suplentes.

Cariello de volta

Recuperado de lesão, Yago Cariello, um dos melhores marcadores do Portimonense (dois golos, tal como Welinton), deverá jogar de início. Rochez esteve ao serviço da seleção das Honduras e sujeito a longas viagens, pelo que deverá ficar no banco. Moufi foi chamado à seleção de Marrocos, que atuou em Espanha, e regressou menos desgastado.

ÚLTIMOS CONFRONTOS

2021/22	1-1
1984/85	2-1

BALANÇO

JOGOS	V	E	D	GOLOS
2	0	1	1	3-4

VIZELA

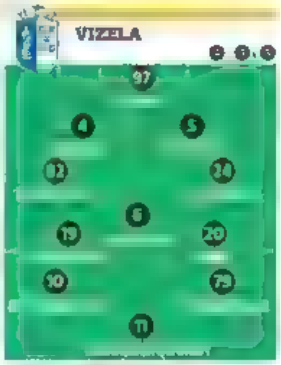

Treinador: ÁLVARO PACHECO
Outros convocados: A LISTA NÃO FOI DIVULGADA. Lesionados: BRUNO WILSON E LUIZ FELIPE. Castigados: NADA A REGISTAR. Em perigo de expulsão: RAPHAEL GUZZO

PORTIMONENSE

Treinador: [illegible]
Outros convocados: A LISTA NÃO FOI DIVULGADA. Lesionados: ARI SANTOS, PEDRO SÁ E ANDERSON. Castigados: NADA A REGISTAR. Em risco de expulsão: NADA A REGISTAR.

Estádio do **FC Vizela**
Árbitro: **António Nobre** (Leiria)
15.30 h • Sport TV 1

CLASSIFICAÇÃO

	TOTAL							CASA							FORA						
	P	J	V	E	D	G		P	V	E	D	G			P	V	E	D	G		
BENFICA	21	7	7	0	0	19-3	16	4	0	0	0	14-3			3	0	0	0	5-0		
FC PORTO	19	8	6		1	20-6	14	4	0	0	0	15-2			2	1	1	1	5-4		
SP. BRAGA	19	8	6	1	1	[illegible]	15	4	1	0	1	[illegible]			3	0	1	1	3-6		
BOAVISTA	5	7	5	0	2	8-8	0	4	0	1	3	[illegible]			1	0	1	2	3-3		
PORTIMONENSE	15	7	5	0	2	8-6	2	3	0	1	2	4-2			2	0	1	1	4-4		
CASA PIA	14	7	4	2	1	7-3	4		1	1	2	3-1			2	1	0	1	4-		
SPORTING	13	8	4	1	3	16-11	5	2	0	1	1	10-2			1	1		2	6-8		
ESTORIL	11	7	3	2	2	9-6	3	1	2	1	0	5-5			2	0		1	4-		
V. GUIMARÃES	10	7	3	1	3	9-6	0	1	0	1	2	1-3			1	1		1	4-5		
GIL VICENTE	9	8	2	3	3	8-11	3	1	2	1	1	4-4			1	1		2	5-7		
CHAVES	8	7			3	6-8				1						0		3	4-5		
AROUCA	8	7	2	2	3	[illegible]	4	1	1	2	1	4-0			1	1	1	2	5-5		
RIO AVE	6	7	1	3	3	11-14		1	0	2	1	5-5			0	1		2	6-8		
SANTA CLARA	6	7	1		4	5-8	3	1		1	2	4-4			0	0		2	1-4		
VIZELA	6	7	1	2	4	5-9	4	1	1	2	1	4-8			1	1		2	3-1		
FAMALICÃO	6	7	1	1	5	3-8	2	1	0	2	1	1-4			0	1	1	3	0-4		
P. FERREIRA	1	7	0	1	6	5-15	10	0	0	3	3	1-9			0	1	3	3	4-6		
MARÍTIMO	0	7	0	0	7	4-[illegible]	18	0	0	3	3	3-6			0	0	4	4	2-17		

[illegible] DESAMPATE EM CASO DE IGUALDADE DE PONTOS: a) [illegible]

8.ª JORNADA

SPORTING-GIL VICENTE	3-1		
FC PORTO-SP. BRAGA	4-1		
VIZELA-PORTIMONENSE	HOJE	15.30	
CHAVES-ESTORIL	HOJE	18.00	
V. GUIMARÃES-BENFICA	HOJE	20.30	
RIO AVE-SANTA CLARA	AMANHÃ	11.30	
P. FERREIRA-AROUCA	AMANHÃ	11.00	
FAMALICÃO-BOAVISTA	AMANHÃ	[illegible]	
MARÍTIMO-CASA PIA	3/10	20.15	

Sport TV | Sport TV 1 | Sport TV 2 | Sport TV 3 | Sport TV 4 | BTV

9.ª JORNADA

GIL VICENTE-ESTORIL	7/10	20.15	
SANTA CLARA-SPORTING	8/10	15.30	
BENFICA-RIO AVE	8/10	[illegible]	
PORTIMONENSE-FC PORTO	8/10	18.00	
P. FERREIRA-V. GUIMARÃES	8/10	[illegible]	
BOAVISTA-MARÍTIMO	9/10	15.30	
CASA PIA-VIZELA	9/10	18.00	
SP. BRAGA-CHAVES	9/10	[illegible]	
AROUCA-FAMALICÃO	10/10	20.15	

QUADRO DE RESULTADOS

	AROUCA	BENFICA	BOAVISTA	CASA PIA	CHAVES	ESTORIL	FAMALICÃO	FC PORTO	GIL VICENTE	MARÍTIMO	P. FERREIRA	PORTIMONENSE	RIO AVE	SANTA CLARA	SP. BRAGA	SPORTING	V. GUIMARÃES	VIZELA
AROUCA		[illegible]	[illegible]	[illegible]	[illegible]	[illegible]	[illegible]	[illegible]	[illegible]	[illegible]	[illegible]	[illegible]	[illegible]	[illegible]	0-6	[illegible]	2-2	1-0
BENFICA	4-[illegible]		[illegible]	[illegible]	[illegible]	[illegible]	[illegible]	[illegible]	[illegible]	5-0	3-2	[illegible]	[illegible]	[illegible]	[illegible]	[illegible]	[illegible]	2-1
BOAVISTA	[illegible]	0-3		[illegible]	[illegible]	[illegible]	[illegible]	[illegible]	1-5	[illegible]	1-0	[illegible]	[illegible]	[illegible]	2-1	[illegible]	2-1	[illegible]
CASA PIA	0-0	0-1	2-		[illegible]	[illegible]	3-5	1-0	[illegible]	[illegible]	[illegible]	[illegible]	[illegible]	[illegible]	[illegible]	[illegible]	[illegible]	9
CHAVES	[illegible]	[illegible]	[illegible]			[illegible]	[illegible]	[illegible]	[illegible]	[illegible]	[illegible]	[illegible]	[illegible]	[illegible]	[illegible]	[illegible]	0-1	1-1
ESTORIL	[illegible]	[illegible]	[illegible]	[illegible]			[illegible]	0-1	[illegible]	[illegible]	[illegible]	2-2	[illegible]	[illegible]	1-0	0-2	[illegible]	[illegible]
FAMALICÃO	[illegible]	0-1	[illegible]	[illegible]	[illegible]			[illegible]	[illegible]	[illegible]	[illegible]	[illegible]	[illegible]	1-0	0-3	[illegible]	[illegible]	1-5
FC PORTO	[illegible]	[illegible]	[illegible]	[illegible]	3-0	[illegible]	[illegible]		[illegible]	5-1	[illegible]	2-6	[illegible]	[illegible]	4-1	3-0	[illegible]	[illegible]
GIL VICENTE	[illegible]	[illegible]	[illegible]	[illegible]	[illegible]	[illegible]	0-0	0		[illegible]	1-0	[illegible]	2-2	[illegible]	[illegible]	[illegible]	[illegible]	[illegible]
MARÍTIMO	[illegible]	[illegible]	[illegible]	[illegible]	1-2	[illegible]	[illegible]	[illegible]	[illegible]		[illegible]	0-1	[illegible]	[illegible]	0-1	[illegible]	[illegible]	[illegible]
P. FERREIRA	[illegible]	[illegible]	[illegible]	2-3	[illegible]	0-3	[illegible]	[illegible]	18			0-3	[illegible]	[illegible]	[illegible]	[illegible]	[illegible]	1-3
PORTIMONENSE	[illegible]	[illegible]	0-1	[illegible]	1-0	[illegible]	1-0	[illegible]	[illegible]	[illegible]	[illegible]		[illegible]	[illegible]	[illegible]	[illegible]	2-1	[illegible]
RIO AVE	[illegible]	[illegible]	[illegible]	[illegible]	[illegible]	[illegible]	[illegible]	3-1	[illegible]	[illegible]	[illegible]	[illegible]		[illegible]	2-3	[illegible]	[illegible]	0-1
SANTA CLARA	1-2	[illegible]	19	0-0	[illegible]	[illegible]	[illegible]	[illegible]	[illegible]	2-1	[illegible]	[illegible]	[illegible]		[illegible]	[illegible]	[illegible]	[illegible]
SP. BRAGA	[illegible]	[illegible]	[illegible]	[illegible]	[illegible]	[illegible]	[illegible]	[illegible]	[illegible]	5-0	[illegible]	[illegible]	[illegible]	[illegible]		[illegible]	1-0	2-0
SPORTING	[illegible]	[illegible]	[illegible]	[illegible]	0-2	[illegible]	[illegible]	0-1	3-1	[illegible]	[illegible]	4-0	3-0	[illegible]	[illegible]		[illegible]	1-4
V. GUIMARÃES	[illegible]	[illegible]	[illegible]	0-1	[illegible]	3-0	[illegible]	[illegible]	[illegible]	[illegible]	[illegible]	[illegible]	3-0	[illegible]	[illegible]	[illegible]		[illegible]
VIZELA	[illegible]	[illegible]	[illegible]	[illegible]	[illegible]	[illegible]	0-1	[illegible]	2-2	[illegible]	1-0	1-8	[illegible]	[illegible]	[illegible]	[illegible]	[illegible]	

MELHORES Record

BOTA DE OURO

	GOLOS
[illegible] (Rio Ave)	5
Simon Banza (Sp. Braga)	5
Taremi (FC Porto)	5
Eran Navarro (Gil Vicente)	5
Pote (Sporting)	5
Evanilson ([illegible] Porto)	4
Gonçalo Ramos (Benfica)	4
João Mário (Benfica)	4
Rafa (Benfica)	4
Ricardo Horta (Sp. Braga)	4

JOGADORES

	PONTOS
Ricardo Horta (Sp. Braga)	29
Taremi ([illegible] Porto)	27
Pepê (FC Porto)	26

GUARDA-REDES

	PONTOS
[illegible] (FC Porto)	26
Matheus (Sp. Braga)	23
Andrew (Gil Vicente)	23

TREINADORES

	PONTOS
Artur Jorge (Sp. Braga)	[illegible]
Sérgio Conceição (FC Porto)	28

ASSISTÊNCIAS

Guzzo (Vizela)	[illegible]
Pote (Sporting)	[illegible]
Álvaro Djaló (Sp. Braga)	[illegible]
Ricardo Horta (Sp. Braga)	[illegible]
Bah (Benfica)	[illegible]

APITO DE OURO

	PTS	OC	MÉD
Luís Godinho (Évora)	13	3	4,33

RIO AVE

Rendição de Guga é dúvida

A rendição de Guga no meio-campo do Rio Ave, em função do castigo do habitual titular, é a grande questão no onze a apresentar amanhã por Luís Freire. Uma boa pergunta para o próprio treinador na conferência de antevisão de hoje, sendo que há várias alternativas. A primeira pode passar pela entrada direta de Vítor Gomes no onze, mas a possibilidade de uma opção com cariz mais ofensivo, no caso com a aposta em Joca, também está em cima da mesa.

Entretanto, por proposta do Conselho Geral do clube, os sócios do Rio Ave reunem-se esta tarde, a partir das 18 horas, no auditório da Academia para a apresentação e discussão de alterações aos estatutos do clube. Apenas os sócios com as quotas em dia podem participar na reunião. A.M.

SANTA CLARA

Objetivo é manter a toada

A equipa comandada por Mário Silva vai entrar e amanhã (15h30) em campo para procurar dilatar o registo obtido em Vila do Conde. Os resultados conseguidos pelos açorianos no Estádio dos Arcos são praticamente imaculados, somando três vitórias e um empate nos quatro jogos ali realizados. Procuram o segundo triunfo esta época. A.M.

Qualidade do plantel dá garantias

De regresso ao Famalicão, João Pedro Sousa defendeu que está bastante satisfeito com o que encontrou no clube.

"Foi uma boa semana de trabalho, agora é importante termos consciência do momento em que estamos. Não queremos continuar na posição em que estamos, queremos marcar mais, deixar de sofrer e vencer. As coisas vão surgir porque o plantel tem qualidade. Para mim, este é o melhor plantel do mundo", referiu o técnico, que elogiou ainda o Boavista, adversário de amanhã.

Riccieti vinca confiança

Por seu lado, o capitão Riccieti explicou o que mudou com o regresso de João Pedro Sousa: "Tivemos tempo para trabalhar o que estávamos a fazer de menos bem e melhorámos muita coisa. Sinto que ampliámos as nossas ambições, o mister trouxe de volta a confiança." ● D.M.

Treinador satisfeito

Internacionais aliviam pressão

Os internacionais Martim Tavares, Gaius Makouta e Kenji Gorre já regressaram ao Bessa e integraram os trabalhos realizados ontem pelo plantel. Disponibilidade que certamente será tida em conta na estratégia que o técnico Petit está preparar para a visita a Famalicão, até por força das muitas dúvidas em torno do leque de opções que tem à sua disposição. Isto porque Lanzini está afastado da competição devido a lesão e ainda não há certezas sobre a disponibilidade física de Sasso, Bruno Onyemaechi, Peñaranda, Yusupha, Llorente, bem como de Luís Santos. ● P.M.

QUEBRAR O ENGUIÇO

TEMPO Perspetivou benefícios pela paragem

Vítor Campelos assume a ambição de somar o primeiro triunfo em casa

O desempenho do Chaves, com oito pontos amealhados nas sete jornadas disputadas, é compatível com o plano de equilíbrio delineado pela estrutura transmontana para esta temporada, mas a equipa ainda não conseguiu saborear um triunfo em casa, pelo que o técnico Vítor Campelos assume a ambição de quebrar esse enguiço já na receção ao Estoril.

"Tivemos 15 dias de trabalho árduo, como tem sido desde o início da época, mas espera-nos mais um jogo competitivo e onde queremos muito ficar com os 3 pontos. São extremamente importantes para nós, como sempre, também porque queremos somar a primeira vitória em nossa casa esta época" confidenciou o treinador dos transmontanos, assumindo que a paragem "foi benéfica para os jogadores lesionados e para a adaptação dos reforços mais recentes".

Horizonte de otimismo, contudo, que implica alterações no eixo da defesa para colmatar a vaga do castigado Steven Vitória. "Assim como o Ponck, também temos o Queirós, o Edu e o Guilherme, porque todos fazem parte do plantel, de modo que estamos tranquilos e confiantes, porque sabemos que quem jogar vai fazer um bom trabalho", comentou por fim Vítor Campelos. ●

ÚLTIMOS CONFRONTOS

2017/18	2-0	1992/93	5-2
2016/17	1-0	1991/92	1-0

BALANÇO

JOGOS	V	E	D	GOLOS
4	4	0	0	9-2

CHAVES 0.0.0

1, 26, 3, 77, 5, 14, 10, 8, 28, 20, 21

Treinador: VÍTOR CAMPELOS
Outros convocados: A. ISTA NÁCIO, LIVOLIVEIRA, lesionados: OBERA, [illegible]
Castigados: STEVEN VITÓRIA. Em risco de exclusão: NACA A, RE[illegible]AR

ESTORIL 0.0.0

99, 23, 3, 32, 31, 35, 10, 20, 21, 7, 29

Treinador: [illegible]
Outros convocados: A[illegible]NÁCIO, LIVOLIVEIRA, lesionados: [illegible], GONÇALO ESTEVES. Castigado: [illegible]
Em risco de exclusão: BEF[illegible]ARE[illegible]TA

Estádio Municipal Eng.º Manuel Branco Teixeira, Chaves
Árbitro: Fábio Veríssimo (Lisboa)
18.00 h • Sport TV2

Sem pontos para lá do Marão

O Estoril vai tentar hoje o que nunca conseguiu: pontuar em Chaves em jogos do escalão principal. Os canarinhos já ganharam três vezes no Municipal mas na 2ª Liga, na 1ª perderam sempre para lá do Marão.

Este pormenor é mais um incentivo para o plantel, que se preparou muito focado no duelo com os transmontanos, como contou Rodrigo Martins: "O início deste período sem competição foi mais 'soft', mas esta semana já foi prego a fundo. Temos feito boas exibições e queremos continuar assim e somar três pontos", resumiu.

Já o técnico Nelson Veríssimo elogiou o adversário: "Vai ser complicado, frente a uma equipa com uma ideia de jogo positiva. Ainda não ganharam em casa e, com certeza, querem vencer agora mas nós, respeitando o Chaves, também queremos ganhar o jogo."

O lateral Gonçalo Esteves sofreu um toque no treino de ontem e não vai a jogo. ● M.A.

Visita a Paços de vermelho

O Arouca desvendou ontem o seu terceiro equipamento. Em tons de vermelho, o traje alternativo vai ser estreado amanhã, na visita ao P. Ferreira. Noutro âmbito, a Câmara de Arouca tornou pública, na última Assembleia Municipal, a vontade de negociar um novo contrato de cedência do Estádio Municipal à SDUQ arouquense. ● M.S.

Neto e Martins querem lugares

Está animada a luta por vagas no onze do Casa Pia, com Ângelo Neto e Rafael Martins a tentarem convencer o treinador a devolver-lhes o lugar na equipa. O médio e o avançado tinham sido titulares nas primeiras jornadas mas na receção ao Famalicão cederam lugares a Romário Baró e a Clayton, que acabaram por estar em bom plano. ● M.A.

Ibrahim é aposta para o miolo

O afastamento de Luiz Carlos do jogo com o Arouca, por lesão, levanta mais uma preocupação para o treinador. O médio não recuperou e vai continuar ausente das opções, constituindo uma preocupação para César Peixoto. Tudo aponta para que o lugar volte a ser ocupado por Ibrahim. O médio foi titular contra o Santa Clara e correspondeu às expectativas. ● J.S.

Tiago Lenho apresentou-se

Tiago Lenho assumiu ontem o cargo de Diretor Desportivo do Marítimo e ficou a conhecer os cantos à casa na companhia do presidente Rui Fontes e do administrador Carlos Batista, visitando o Estádio dos Barreiros e o complexo do clube em Santo António. Entretanto, o guarda-redes Miguel Silva foi sujeito a um exame e está em dúvida para o Casa Pia. ● G.V.

PATROCÍNIO:

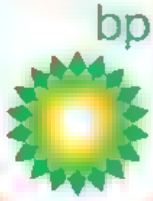

QUE BARULHO É ESTE, NA RFM?

OUVE A RFM E GANHA

MILHARES DE EUROS

O jogo que dá a volta à cabeça dos portugueses.

Sabe mais em rfm.sapo.pt

SÓ GRANDES MÚSICAS.

Antevisão

VILAFRANQUENSE. Pedro Guerreiro, treinador de guarda-redes do clube, admite estar a "ser muito gratificante regressar a Portugal e voltar a trabalhar na 2ª liga ... após vários anos no estrangeiro

TONDELA. "Será um jogo difícil, mas o nosso foco é sempre ganhar", disse Bebeto, sobre o duelo com a Académica

PENAFIEL. Filipe Rocha deve dar oportunidade a jogadores menos utilizados na partida com o Gondomar, para a Taça

FEIRENSE. O lesionado Tony Shimaga é o único indisponível para o encontro de hoje

LEIXÕES. "Somos favoritos e temos a obrigação de seguir em frente", referiu o técnico Vítor Martins, na antevisão ao jogo de hoje com o Vasco da Gama Vidigueira, que terá transmissão no facebook do clube

MAFRA. O médio Zidane Banjaqui sofreu uma entorse no joelho direito e junta-se a Loide Augusto no lote dos indisponíveis

TROFENSE. A turma da Trofa não perdeu nenhum dos jogos em que Okitokandjo marcou

AC. VISEU. Janota deve ser o guardião escolhido para a estreia do clube na Taça de Portugal

NACIONAL. O técnico adjunto Leader Fonseca antevê uma eliminatória difícil frente ao Angrense "que irá tentar usar o fator casa como vantagem."

B SAD. O médio Samuel Lobato é o único elemento em dúvida para o jogo frente ao Joane

UD OLIVEIRENSE. "Não vamos esperar qualquer facilidade e os nossos jogadores estão conscientes das dificuldades que vamos encontrar. Queremos voltar rapidamente às vitórias", disse Fábio Pereira, sobre o jogo diante do União da Serra

SP. COVILHÃ. Felipe Dini, Adílsen, Jaime Simões, Ruben Ferreira (todos lesionados) e Kukula (castigado) são baixas confirmadas para a deslocação ao terreno do Caldas

TORREENSE. Diego Raposo, Alex Freitas, Balanta e Nuno Pina (todos lesionados) e João Afonso (castigado) são baixas confirmadas para a receção ao Belenenses, para a Taça

MORELRENSE

EVITAR SURPRESA PELA SERIEDADE

Técnico Paulo Alves admite mudanças para a estreia na Taça frente ao Lajense

BRUNO FREITAS

O sorteio da Taça de Portugal ditou que o Moreirense, líder invicto da Liga Sabseg, fizesse a estreia na prova frente ao Lajense, formação açoriana que atua nos distritais. Também por isso, o técnico Paulo Alves apelou, na antevisão à partida de hoje, ao sentido de responsabilidade e à seriedade da sua equipa

"Jogamos contra uma equipa de vários escalões abaixo do nosso, mas temos de respeitar esse adversário. Temos de querer impor o nosso jogo, ser sérios e responsáveis se queremos seguir em frente", explicou o treinador, alertando para o facto destes jogos esconderem "características difíceis". "Vamos jogar num sintético, contra uma equipa com jovens que querem aparecer e impor a sua marca, numa oportunidade para se mostrarem. Temos de estar preparados para tudo. Não queremos qualquer tipo de surpresas."

TREINADOR QUER UMA EQUIPA PREPARADA PARA TUDO. NUM JOGO QUE "ESCONDE" DIFICULDADES

Embora o encontro de hoje surja após uma paragem competitiva, Paulo Alves admitiu a utilização de jogadores com menos minutos. "Eventualmente faremos algumas mudanças. O plantel tem trabalhado muito bem como um todo. Os jogadores têm tido um comportamento extraordinário, os que jogam e os que não. Há gente com competência e qualidade e alguns deles jogarão neste jogo", garantiu.

Finalista da Taça em duas ocasiões, enquanto jogador, Paulo Alves admitiu que esta prova lhe é "muito querida". "Vou perseguir sempre esta Taça até não poder mais." ●

PRECAVIDO. Alterações não significam menor exigência

Dupla de centrais deve mudar

Com mudanças em perspetiva no onze, que Paulo Alves tem mantido praticamente inalterado neste início de época, uma delas deverá passar pela estreia de uma nova dupla centrais. Até ao momento, Luís Rocha e Hugo Gomes foram os escolhidos para o eixo da defesa, mas a estreia na Taça deverá proporcionar a primeira aparição dos brasileiros Rafael Santos e Lucas Freitas com a camisola dos cónegos.

FARENSE

Faísca pede concentração

O Farense mede hoje forças com o Benfica e Castelo Branco, e o treinador dos algarvios, Vasco Faísca, admite que a sua equipa é favorita, mas alerta para os perigos da viagem à Beira Baixa

"Estamos dois escalões acima, o que aumenta as nossas responsabilidades, perante um adversário agressivo e seguramente muito motivado, com o desejo de fazer Taça", assinala o treinador, pedindo aos seus comandados: "Muita concentração, a fim de impormos o nosso futebol e garantir a vitória"

Vasco Faísca dará na manhã de hoje oportunidades a alguns jogadores menos utilizados no campeonato. "Espero deles uma motivação acrescida", sublinha. Em Faro, com limitações físicas, ficaram Velasquez, Fabrício Isidoro, Pedro Henrique e Miguel Carvalho. ● A.A.

E. AMADORA

Chegou a hora de João Silva

Depois de ter chegado nos últimos dias do mercado de transferências, João Silva prepara-se agora para fazer a estreia a titular no desafio da 2ª eliminatória da Taça de Portugal, frente ao Ol. Hospital, da Liga 3. O avançado, de 32 anos, aproveitou a paragem para o compromisso das seleções para deixar bons sinais ao técnico Sérgio Vieira. ● L.M.J.

TAÇA DE PORTUGAL 2ª ELIMINATÓRIA

Bem... (LPI)-Farense (L2)	11.00
Lajense (D) Moreirense (L2)	14.00
Varzim (L3) ...eirense (L2)	[illegible]
Sanjoanense (L3)-Marinhas (D)	15.00
U. Leiria (L3)-Montalegre (L3)	15.00
Ma o Funchal (D) Serpa (CP)	[illegible]
Ol. Hospital (L3)-E. Amadora (L2)	15.00
Joane (D)-B SAD (L2)	15.00
Agueda (D)-Pevidém (CP)	15.00
Vasco da Gama V.Vidigueira-Leixões (L2)	15.00
Atroches e Benfica (CP) Vianense (CP)	16.00
Esperança ...-Torreense (L2)	16.45
[illegible]	
Gondomar (CP) Penafiel (L2)	11.00
Ramela ...-Camacha (D)	[illegible]
S. João Ver (L3)-Esp. Lagos (CP)	11.00
U. Santarém (CP) Mafra (L2)	14.00
Ucanes (CP)-Beira-Mar (CP)	[illegible]
Valadares (CP)-O. Mesquitela (D)	15.00
São Martinho (CP)-Guarda (CP)	15.00
V. Setúbal (L3)-Vilar de Perdizes (CP)	15.00
Merelinense (CP) Rabo Peixe (CP)	15.00
Pérolinhense (CP)-Ribeiras (CP)	15.00
Sintrense (CP) Real (L2)	[illegible]
U. Vilaverdense (L3) Abítuc (CP)	15.00
Paivense (D) Tirsense (CP)	15.00
Moura (D) Dumense/CIP (CP)	15.00
Silves (D) Coimbrense (D)	15.00
Fafe (L3) Amarante (L3)	15.00
Santarense (CP)-Castro Daire (CP)	15.00
Fontinhas (L3)-Praiense (CP)	15.00
Machico (CP) Aveiro (L3)	[illegible]
Resende (CP)-Fequenses (L3)	15.00
Oliveira (D)-Paredes (L3)	15.00
Sp. Pombal (D)-Vigor Mocidade (D)	15.00
Juv. Évora (CP)-Vilafranquense (L2)	15.00
Coruchense (CP)-Trofense (L2)	15.00
U. Seixal (CP)-UD Oliveirense (L2)	15.00
Fabril (CP) Ac. Viseu (L2)	15.00
V. S. Caiz (D)-Amora (L3)	15.00
O. Dragão (CP)-Canelas (L3)	15.00
Olhanense (CP)-Campo Frio (D)	[illegible]
V. Gama V.F. Campo (D)-Imortal (CP)	15.00
Bragança (CP)-O. Monção (D)	15.00
Angrense (CP) Nacional (L2)	[illegible]
Caldas (L3) Sp. Covilhã (L2)	17.00
Académica ...-[illegible] (L2)	[illegible]

L2 – Liga Sabseg, L3 – Liga 3, CP – Campeonato de Portugal, D – Distrital

	P	J	V	E	D	G	
MORELRENSE	19	7	6	1	0	18	[illegible]
FARENSE	15	7	4	3	0	13	7
VILAFRANQUENSE	15	7	5	0	[illegible]	[illegible]	7
TONDELA	13	7	3	4	0	[illegible]	[illegible]
FC PORTO B	13	7	4	1	[illegible]	[illegible]	[illegible]
E. AMADORA	11	7	2	5	0	[illegible]	8
PENAFIEL	10	7	2	4	1	[illegible]	8
FEIRENSE	10	7	[illegible]	[illegible]	1	9	[illegible]
BENFICA B	9	7	2	3	[illegible]	[illegible]	8
LEIXÕES	9	7	2	3	[illegible]	8	[illegible]
MAFRA	7	7	2	1	4	6	9
TROFENSE	7	7	2	1	4	6	13
AC. VISEU	6	7	1	3	3	10	[illegible]
NACIONAL	6	7	2	0	5	5	[illegible]
B SAD	5	7	1	2	4	[illegible]	17
UD OLIVEIRENSE	5	7	[illegible]	[illegible]	4	5	14
SP. COVILHÃ	5	7	1	2	4	5	13
TORREENSE	4	7	1	1	5	[illegible]	13

ASSÉDIO SEXUAL NO FUTEBOL FEMININO

CD ABRE PROCESSOS E CRIA EQUIPA ESPECIAL

Miguel Afonso suspenso e Samuel Costa também sob alçada disciplinar na sequência de denúncia

ANDRÉ MONTEIRO E ANDRÉ ZEFERINO

A denúncia de assédio sexual sobre Miguel Afonso promete mudar o futebol feminino português. O caso conheceu ontem várias ramificações, sendo a mais estrutural a criação de uma equipa especial dedicada ao tema por parte do Conselho de Disciplina (CD). No plano disciplinar, o treinador do Famalicão foi suspenso preventivamente e viu ser-lhe aberto um processo disciplinar urgente, somando-se ao final do dia Samuel Costa, diretor desportivo da equipa, numa outra ação disciplinar paralela. Segundo apurou **Record**, outros agentes desportivos devem seguir-se nos próximos dias.

A equipa criada pelo CD, que será constituída por membros do mesmo órgão e também da Comissão de Instrução Disciplinar da FPF, irá debruçar-se sobre as denúncias de assédio. O trabalho começa já, pois o CD irá instaurar um processo de averiguações no âmbito de outras denúncias de assédio entretanto recebidas, mas que não identificaram os denunciados.

Logo pela manhã, várias ex-jogadoras do Rio Ave e de outras equipas apresentaram na FPF uma queixa anónima conjunta contra Miguel Afonso, juntamente com alegadas provas de assédio sexual. De outras queixas resultou o já citado processo disciplinar a Samuel Costa, diretor desportivo dos famalicenses, no caso, e segundo a SIC, os factos em causa remontam ao período entre 2019 e 2021, quando este estava no V. Guimarães.

CONSELHO DE DISCIPLINA VAI ABRIR PROCESSO DE AVERIGUAÇÕES

Sobre os procedimentos do Famalicão, a futebolista Daniela Lopes afirmou no Twitter que o clube "teve acesso a estas mensagens [ver imagens ao lado] no dia da apresentação" de Miguel Afonso. "Decidiram fazer de conta e continuar com o mesmo. Vamos continuar a fingir que isto é normal? O elemento acusado e os que compactuaram com isto têm de ser punidos. Por todas nós", escreveu.

Por fim, diga-se que o Sindicato de Jogadores anunciou ter recebido também material relacionado com assédio: "Após recolha dos elementos, foram os mesmos remetidos às entidades para investigação. O Sindicato manifesta o seu total apoio jurídico e assistência psicológica a todas as jogadoras, e permanece disponível, com proteção do seu anonimato, para encaminhar todos os elementos de prova que tenham." ●

VISADOS Miguel Afonso e Samuel Costa sob suspeita

Suspensão caduca ao fim de 30 dias

Após a publicação das primeiras mensagens de cariz íntimo alegadamente enviadas pelo técnico a atletas, o Famalicão anunciou pela manhã ter avançado para "a suspensão de funções, por mútuo acordo e com efeitos imediatos, do treinador Miguel Afonso até que a verdade dos factos seja apurada". Horas depois, o Conselho de Disciplina determinaria a suspensão preventiva não automática do treinador pelo prazo máximo previsto no regulamento. Ora, de acordo com o Regulamento Disciplinar da FPF, mais concretamente o ponto 3 do artigo 39.º, "a suspensão preventiva não automática caduca ao fim de 30 dias a contar da notificação".

AFONSO DEFENDE-SE

Técnico fala em ameaças e pede respeito

Em nota enviada à redação da TMTV, Miguel Afonso, o treinador acusado, revelou que tanto ele como a família, nomeadamente o filho, têm sido alvo de ameaças. Além de lamentar a situação e de dizer que está disposto a colaborar para que se saiba a verdade, o técnico relembrou ainda que não foi alvo de queixa formal, pedindo respeito pelo contraditório e presunção de inocência. ●

ALEGADAS MENSAGENS

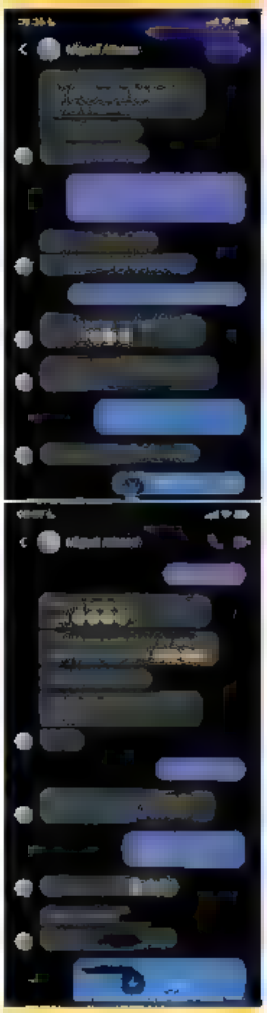
EXPOSIÇÃO A futebolista Daniela Lopes partilhou no Twitter novas mensagens de natureza íntima alegadamente trocadas por Miguel Afonso com uma ex-jogadora.

EX-BENFICA

Tita denuncia "outros"

Antiga defesa tem 33 anos

Ana Lopes, antiga capitã do Benfica conhecida por Tita, admite que também foi vítima de assédio sexual ao longo da carreira, não por parte de Miguel Afonso - atual técnico do Famalicão que está a ser acusado pelas jogadoras do Rio Ave -, mas de "outros". Tita confessa que nunca fez qualquer denúncia "por falta de provas", mas que ganhou agora coragem para fazê-lo: "Apesar das mensagens de última hora serem de coragem, sei que não basta só isto para denunciar, e muitas vezes preciso provas, e essas às vezes podem ser apagadas, manipuladas, destorcidas! Mas acontecendo, pode ser que haja testemunhas: quem sabe a colega que viu, ouviu ou leu te possa ajudar... O meu desejo é que todas as meninas/ mulheres que têm o prazer de jogar futebol, possam fazê-lo sem opressão, manipulação, violência, invasão... o futebol deve ser o palco dos sonhos e não o inverso." Este é um excerto de uma longa mensagem deixada no Instagram pela ex-atleta. ●

INTERNACIONAL PORTUGUESA

Jéssica Silva rejeita silêncio

Jéssica Silva, internacional portuguesa e jogadora do Benfica, deixou uma mensagem de apoio às jogadoras em causa nas redes sociais. "Não estraguem o nosso sonho. Ser futebolista e fazer parte da gigante evolução do futebol feminino é um orgulho! O assédio sexual é condenável de forma transversal e não poderia deixar de destacar a minha solidariedade com todas estas futebolistas. Jamais podemos ficar caladas", referiu. ●

FUTSAL

Estreante vence no arranque

Arrancou ontem a Liga Placard 2022/23. Futsal Azeméis e Ferreira do Zêzere deram o pontapé de saída na edição e a vitória sorriu aos estreantes na prova, por 3-2. A jornada inaugural prossegue hoje com mais quatro partidas, com destaque para o duelo entre o bicampeão nacional, o Sporting, e o Elétrico, agendado para as 19 horas no Pavilhão João Rocha.

2 3

FUTSAL AZEMÉIS	F. ZÊZERE
RAFAEL SANTOS	G. OLIVEIRA
NUNO FERNANDES	NICOLAS TOMÉ
AGUSTIN PAIS	COSTEJINHA
RICARDO COSTA	JOÃO BAPTISTA
MIGUEL LEAL	XISTO
JOGARAM AINDA:	JOGARAM AINDA:
JOÃO MORAIS	ALEXIS SILVA
HUGO SILVA	BUZUZU
JOÃO COUTO	DIOGO SIMÕES
ARIEL PAIS	ROMÁRIO
JOÃO ONTE	
SÍLVIO MOREIRA	

André Martins · Rogério Serrador

Pavilhão Municipal Prof. António Costeira, Oliveira de Azeméis

ÁRBITROS: Francisco Costa e José Gomes (Vitec)

AO INTERVALO: 0-1 Nicolas Tomé; 1-2 Ariel Pais (19") — MARCADORES: Agustin Pais; 3-2 Nicolas Tomé (3")

DISCIPLINA: Ricardo Costa (17", 2.º amarelo); Rafael Santos e Sílvio Moreira (19")

LIGA PLACARD

1ª JORNADA

FUTSAL AZEMÉIS 0-0 FERREIRA DE ZÊZERE

HOJE

ARAGÃO 16H00 ANIAS

QUINTA-FEIRA, 6 DE OUTUBRO

VIRIATO 16H00 VILA VERDE

SÉ 17H00

SPORTING 19H00 ELÉTRICO

AMANHÃ

CANDIDO 16H00 GUIDÃO

ACADÉMICA

"Será um bom duelo também nos bancos"

David Brás reencontra Tozé Marreco, técnico com quem festejou a permanência na Liga 3

RICARDO CHAMBEL

A Taça de Portugal está de regresso a Coimbra. Depois de ter ficado isenta na 1ª eliminatória, a Académica defronta amanhã o Tondela, num duelo que marca o regresso de Tozé Marreco, técnico da equipa tondelense, a um local que bem conhece e onde reencontrará várias caras conhecidas. Entre elas, estará a de David Brás.

O médio de 27 anos, agora na Briosa, foi orientado por Marreco na última temporada, no Ol. Hospital, tendo sido determinante para que o clube conquistasse o objetivo da permanência na Liga 3. "Será um bom reencontro", começou por dizer Brás ao **Record**, elogiando, depois, o técnico que amanhã estará do outro lado da 'barricada'. "Na altura, vinha de lesão e ele foi importante ao dar-me a confiança necessária para que pudesse regressar à competição. Trata-se de um treinador muito sincero e direto, profissional e trabalhador e por isso tem tido os resultados que estão à vista. Será, por isso, um bom duelo nos bancos entre Miguel Valença e Tozé Marreco", salientou o 23 da Académica.

Titular nos últimos três jogos disputados, Brás tem sido um dos jogadores que tem deixado mais impressionados os adeptos da Briosa. Apesar de gostar dos elogios, o médio não tira os pés do chão. "Eu jogo para que a minha equipa ganhe. Se isso agrada aos adeptos, então fantástico. Sinto-me acarinhado, mas tento não dar muita importância a isso, porque sei que no futebol as coisas mudam com muita facilidade", defendeu.

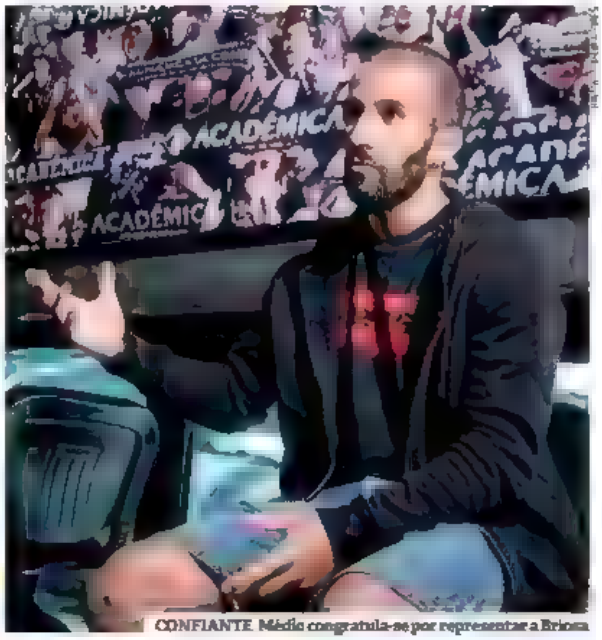

CONFIANTE. Médio congratula-se por representar a Briosa

FERNANDO CARVALHO, PSICÓLOGO DO DESPORTO, MEDIO LEMBRA QUE A ÁREA MENTAL CONTINUA A NÃO TER O DEVIDO VALOR

O maior desafio da carreira

Para David Brás, este é "o momento mais desafiante" da sua carreira, que passou por Ol. Hospital, Anadia ou Nogueirense. A explicação vem logo a seguir: "Sem menosprezar os outros clubes por onde passei, a verdade é que a Académica tem um peso diferente", sublinhou, garantindo empenho total para que a equipa possa seguir em frente na Taça de Portugal.

PSICOLOGIA NO FUTEBOL

Português troca Benfica por ténis

Carlos Fernandes esteve ontem em Aveiro no congresso da Ordem dos Psicólogos no qual se debateu a ligação da carreira dos futebolistas aos psicólogos. Em 2018, o português trocou a Academia do Benfica, onde trabalhava nos escalões de formação, por uma de ténis, em Espanha, a de Rafael Nadal. Ontem, contou a **Record** as principais diferenças. "No futebol é mais assessorar os treinadores na gestão do grupo e, pontualmente, ajudar atletas em particular. No ténis quase todos pedem ajuda, são eles que a procuram, pois sentem muito na pele essa necessidade de trabalhar a componente psicológica", resumiu. N.M.

Psicólogo Carlos Fernandes

ALBUFEIRA

Tráfico humano no Serpense

O Serviço de Estrangeiros e Fronteiras (SEF) anunciou ontem que sinalizou como vítimas de tráfico de seres humanos seis cidadãos recrutados na América do Sul para jogarem futebol no União Serpense, do Distrital de Beja.

Aos seis jogadores tinha sido prometida remuneração, mas antes exigiram-lhes verbas para, alegadamente, pagarem taxas administrativas. Alfredo Mestre, presidente do União Serpense, contou o caso à Agência Lusa: "A pessoa que ia ser o diretor desportivo desapareceu com o dinheiro e o investidor que tinha prometido também não apareceu." Assim, o clube desistiu de participar no Distrital de Beja.

CONFERÊNCIA EM TORRES VEDRAS

Ética no Desporto em debate

Duarte Gomes e Miguel Minhava

A Escola Secundária Madeira Torres, em Torres Vedras, promoveu ontem uma conferência subordinada ao tema a "Ética no Desporto", tendo como moderador convidado o antigo basquetebolista internacional português Miguel Minhava, atualmente na Sport TV, e um painel de oradores com carreiras de relevo do desporto nacional, entre os quais o ex-árbitro Duarte Gomes e cinco internacionais de diversas modalidades, tais como Francis Obikwelu, Marco Fortes, Madjer, Vítor Fortunato e Nelson Pereira.

A organizadora, a professora Sandra Pereira (esposa de Nélson), deu conta das razões da iniciativa: "Vem no intuito de sermos a primeira escola no concelho de Torres Vedras a ganhar a Bandeira da Ética."

O moderador e os oradores, para além de transmitirem experiências e vivências relacionadas com a temática, responderam a questões lançadas pelos alunos. O antigo guarda-redes loirense, que defendeu as balizas do Sporting e da Seleção Nacional, lembrou um episódio vivido em Alvalade, com Duarte Gomes, já enquanto treinador, quando fazia o aquecimento de Rui Patrício e Tiago Ferreira, deu um abraço ao árbitro quando este era assobiado pela claque leonina. D.G.

MUNDIAL'2022

Chile e Peru recorrem ao TAS contra a FIFA

As federações de Chile e Peru recorreram ao Tribunal Arbitral do Desporto (TAS) numa última tentativa de conseguir uma vaga no Mundial'2022. Em causa está a suposta utilização de irregular de Byron Castillo (Equador).

FRANÇA

Marcelo Bielsa reclama dívida de 3 M€ ao Marselha

Marcelo Bielsa reclama três milhões de euros ao Marselha, emblema que deixou em 2015. A defesa do técnico argentino alega que existiu um incumprimento de um acordo com o então presidente Vincent Labrune.

POLÓNIA

Pedro Justiniano expulso na derrota do Radomiak

Pedro Justiniano teve uma tarde para esquecer. O central português do Radomiak foi expulso aos 55' com um vermelho direto e viu a sua equipa, onde também jogam Filipe Nascimento e Luís Machado, perder (0-2) com o Cracóvia.

INGLATERRA

BOA FASE DO UNITED À PROVA

Red devils venceram os últimos quatro jogos na Premier. Amanhã visitam o... campeão City

FRANCISCO GUERRA

Depois de um início de época aquém do esperado, o Manchester United renasceu das cinzas e somou quatro vitórias seguidas na Premier League, duas delas frente aos rivais Liverpool (2-1) e Arsenal (3-1). O momento dos red devils é bom, mas o adversário amanhã será o campeão City. Um novo teste de fogo para Erik ten Hag, que acredita num triunfo no dérbi. "Temos de olhar para nós e será preciso dar o máximo. Se jogarmos como equipa podemos vencer", frisou o técnico holandês, que já tem Rashford e Martial recuperados, pelo que Cristiano Ronaldo poderá voltar a começar no banco de suplentes.

Já para Pep Guardiola, técnico dos citizens, será mais um dia no escritório. "O Barcelona-Real Madrid teve sempre mais ruído, mais imprensa, mais tudo. Estes jogos são diferentes, sim, mas é só estar perceber o que o outro lado vai fazer", frisou o espanhol, que terá como principal trunfo Haaland. E até explica o 'segredo' para o sucesso do norueguês: "Ele teve muitas dificuldades no Dortmund. Chegou cá com problemas depois de uma pequena cirurgia no verão e, graças aos nossos fisioterapeutas, tem jogado todos os jogos. Isso na época passada não era possível."

"TEMOS DE OLHAR PARA NÓS E DAR O MÁXIMO. SE JOGARMOS COMO EQUIPA PODEMOS VENCER", SUBLINHOU TEN HAG

Em defesa de Maguire

Harry Maguire tem sido alvo de críticas pelos vários erros defensivos, mas Ten Hag está em defesa do central, que está estimado. "Sou o seu treinador e ele conta com o meu apoio porque acredito nele. São quase 5 internacionalizações por Inglaterra. Todos acreditamos nele", apontou.

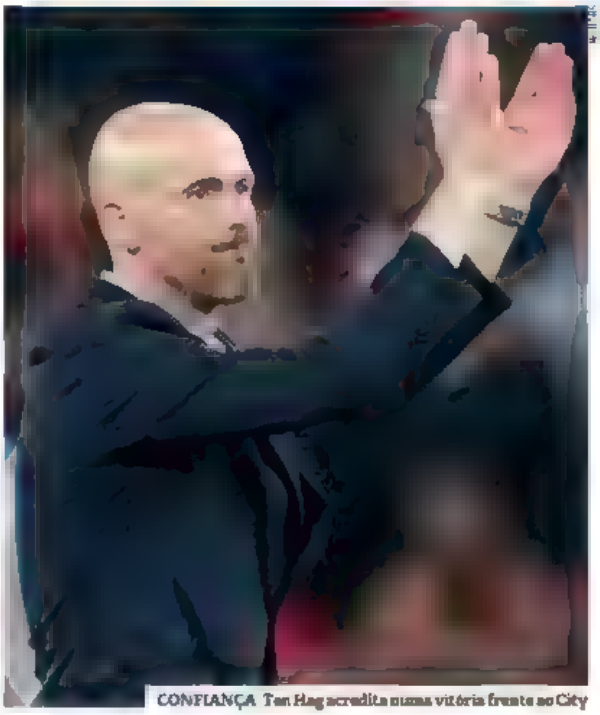

CONFIANÇA Ten Hag acredita numa vitória frente ao City

Prémios do mês para Ten Hag e Rashford

Erik ten Hag e Marcus Rashford foram eleitos, respetivamente, melhor treinador e jogador do mês de setembro da Premier League. O holandês liderou o Manchester United em duas vitórias sobre Leicester (1-0) e Arsenal (3-1) e sucedeu a Arteta, técnico dos gunners que havia levado o galardão em agosto. "[O prémio] diz que estamos a ir na direção certa, mas temos de trabalhar mais", admitiu. Já Marcus Rashford atravessa um grande momento, tendo estado envolvido nos quatro golos do United no último mês: assistiu Sancho para o golo do triunfo em Leicester, marcou dois ao Arsenal e assistiu o outro, apontado por Antony. "É uma boa sensação receber este prémio", considerou o avançado inglês.

Também há dérbi em Londres

Antes do duelo entre o lado vermelho e o lado azul de Manchester, há dérbi hoje a Norte de Londres entre o Arsenal de Gabriel e Martinelli e o Tottenham rival de Sporting na Liga dos Campeões. Os gunners são líderes da Premier League e há quem diga que são finalmente candidatos ao título, mas Mikel Arteta prefere pensar num jogo de cada vez. "A nossa mentalidade não muda, temos de ir jogo a jogo. Temos de melhorar e ser humildes, mas também ambiciosos", disse ao Sky.

Já Antonio Conte, técnico dos spurs, deixa elogios ao trabalho de Arteta, mas quer oferecer a primeira derrota ao Tottenham para o campeonato no Emirates desde novembro de 2010.

PREMIER 9ª JORNADA

HOJE		
ARSENAL	12:30	TOTTENHAM
BOURNEMOUTH	15:00	BRENTFORD
CRYSTAL PALACE	15:00	CHELSEA
SOUTHAMPTON	15:00	EVERTON
FULHAM	15:00	NEWCASTLE
LIVERPOOL	15:00	BRIGHTON
WEST HAM	17:30	WOLVES
AMANHÃ		
MAN. CITY	14:00	MAN. UNITED
LEEDS UNITED	16:30	ASTON VILLA
[illegible]		
LEICESTER CITY	20:00	NOTT. FOREST

NO LIVERPOOL

Jota e Darwin aptos para jogar

Jürgen Klopp, treinador do Liverpool, confirmou a ausência de quatro jogadores para o duelo de hoje diante do Brighton. Por outro lado, Diogo Jota e Darwin, que falharam o último treino, estão aptos, assim como Luis Díaz. "Alguns jogadores continuam de fora. Robertson, Curtis Jones, Oxlade-Chamberlain, Keita. Esses quatro ficam de fora, de certeza. Díaz e Jota voltaram das seleções após um jogo. Ainda não os vi, mas soube que estavam bem. O Darwin falhou o treino por precaução, por causa dos jogos intensos e também da longa viagem, tal como o Diogo [Jota]", afirmou o alemão, que defendeu Alexander-Arnold, alvo de críticas. "Há pessoas que dizem que ele não defende bem, mas isso não é verdade. Ele ataca bem e defesa", salientou.

COM AUSÊNCIAS

Wolves e Fulham entram em ação

O Wolves entra em campo hoje na visita ao terreno do West Ham e Bruno Lage, treinador dos lobos, quer regressar às vitórias em meio às contrariedades. "É a vida. Temos bons registos e maus registos. Vamos tentar encontrar as melhores soluções para ter os avançados disponíveis, marcar golos, ganhar jogos e colocar a equipa no meio da tabela em novembro", disse o português, que não poderá contar com Imenez, Kalajdzic (ambos lesionados) e Collins, que está suspenso.

Já o Fulham pretende continuar o bom momento na Premier League na receção ao Newcastle (16h, Sky Sports), suspenso por acumulação de amarelos, e sem Mitrovic, nos cottagers, mas Marco Silva deixou um aviso: "Estamos cheios de motivação para jogar contra todas as equipas e em casa somos muito fortes."

ITÁLIA

MOURINHO NÃO QUER PERDER O COMBOIO

Técnico luso alimenta a "vontade de vencer", uma receita que leva para o jogo com o Inter

DANIEL LOPES MONTEIRO

"A minha vontade de vencer nunca vai acabar". Esta frase é de José Mourinho e foi proferida numa entrevista publicada ontem pela 'Gazzetta dello Sport'. É sabido que este desejo de triunfar do técnico português é inabalável e válido também para o jogo de hoje, frente ao Inter, clube pelo qual já viveu momentos de glória. A Roma ocupa a 6ª posição e tem um ponto de vantagem para a equipa de Milão, mas mais do que aumentar a clivagem para o rival, Mourinho não quer perder o comboio para o topo.

O técnico luso, que poderá estar no banco devido a castigo, projetou o duelo de forma diferente, mais virada para o lado sociológico. "Sinto-me afortunado por ter tido a possibilidade de viver nas duas cidades, são dois centros nevrálgicos de Itália. Milão é o motor da economia, Roma é o centro do poder político e o museu ao ar livre da história do país", lembrou o técnico de 59 anos, que não esquece o sucesso com o Inter mas espera alcançar outros êxitos. "Para mim é impossível escolher a melhor vitória, mas tentarei alcançar um novo 'triplete' com a Roma", salientou, admitindo um possível regresso de Totti à estrutura dos giallorossi. "Será sempre um símbolo", afirmou.

> "PARA MIM É IMPOSSÍVEL ESCOLHER A MELHOR VITÓRIA, MAS TENTAREI ALCANÇAR UM NOVO 'TRIPLETE' COM A ROMA"

REENCONTRO: Mourinho volta a defrontar hoje o Inter

Ranieri rendido ao português

Quem veio a público elogiar o português foi o mítico Claudio Ranieri. "Ele é único, inimitável. O estádio tem estado esgotado mais por ele do que pela equipa", disse o técnico italiano. ○

8ª JORNADA

NÁPOLES	4.00	TORINO
INTER	00	ROMA
EMPOLI	0.45	MILAN
[illegible]	30	SPEZIA
SASSUOLO	14.00	SALERNITANA
LECCE	14.00	CREMONESE
SAMPDORIA	14.00	MONZA
ATALANTA	1.00	FIORENTINA
JUVENTUS	4.45	BOLONHA
VERONA	4.45	UDINESE

TEMPO DO EMPOLI DESTACA CRAQUE

Só a gripe pode parar Leão

Rafael Leão está de regresso a Serie A após os jogos da Seleção e o Milan conta com ele para voltar aos triunfos na visita ao Empoli. Depois de perderem em casa com o Nápoles na ronda anterior – o português ficou de fora por castigo –, os rossoneri não se podem dar ao luxo de perder novamente pontos. E Paolo Zanetti, treinador do Empoli, sabe bem que o maior perigo é o avançado luso. "Como parar Leão? Pode ser que fique gripado", referiu entre sorrisos. "Ele é um campeão, mas é errado pensar em individualidades, até porque significa colocar demasiado peso em quem tera de o marcar" (risos). O técnico italiano, que só perdeu dois jogos esta época – até ao momento, a Roma foi a única a vencer no reduto do Empoli. Já Stefano Pioli garantiu que a equipa está bem, apesar de não contar com Maignan, Theo Hernandez e Origi. ○

ALEMANHA

Campeão quebra jejum e Leverkusen agrava crise

O Bayern vivia uma fase inesperadamente complicada no momento da paragem para os jogos das seleções, mas as últimas duas semanas fizeram muito bem à equipa de Julian Nagelsmann. Na receção ao Bayer Leverkusen, próximo rival do FC Porto na Champions – defrontam-se já na terça-feira –, os campeões alemães não só quebraram a série de quatro jornadas sem ganhar na Bundesliga como golearam (4-0) um rival que se afunda ainda mais – o conjunto orientado por Gerardo Seoane só ganhou um jogo no campeonato esta época e segue no 16º lugar.

Jamal Musiala foi a grande figura da noite em Munique, com um golo e duas assistências para Sané e Mané durante a primeira parte. Thomas Müller completou a goleada já na parte final. "O pior cenário aconteceu ao sofrermos um golo muito cedo. Não conseguimos manter o resultado em aberto e faltou-se agressividade", admitiu o treinador do Bayer Leverkusen.

Mané com Muller e De Ligt

Apoio aos protestos no Irão

A partida ficou ainda marcada pelas manifestações de apoio dos adeptos do Bayern a Azmoun e à luta das mulheres iranianas, no momento em que o jogador do Leverkusen entrou em campo. O avançado iraniano tem sido uma das vozes mais críticas contra a repressão do regime de Irão na sequência dos protestos. ○

COMO JOGOU O LEVERKUSEN

4 0

BAYERN B. LEVERKUSEN

TREINADOR GERARDO SEOANE

1 HRADECKY
6 KOSSOUNOU
4 TAH
12 TAPSOBA
5 BAKKER (DIA, 45')
30 FRIMPONG (ARANGUIZ, 45')
10 DEMIRBAY
8 ANDRICH
19 DIABY (ADLI, 75')
17 HUDSON-ODOI (ADLI, 6[illegible])
14 P. SCHICK (AZMOUN, 61')

Marcadores: 1-0 Sané (3[illegible]), 2-0 M[illegible] (12'), 3-0 Mané (39'), 4-0 Müller (84')

BUNDESLIGA 8ª JORNADA

BAYERN	4-0	B. LEVERKUSEN
L. FRANKFURT	14.30	UNION BERLIM
FR. BURGO	14.30	MAINZ
AB. LEIPZIG	14.30	BOCHUM
WOLFSBURGO	14.30	ESTUGARDA
COLONIA	14.30	B. DORTMUND
WERDER BREMEN	17.30	B. M'GLADBACH
HERTHA BER.	4-0	HOFFENHEIM
SCHALKE 04	19.30	AUGSBURGO

CLASSIFICAÇÃO	P	J	V	E	D	GM/GS
1º UNION BERLIM	17	7	5	2	0	15-4
2º BAYERN	15	8	4	3	1	23-6
3º B. DORTMUND	15	7	5	0	2	9-7
4º FRIBURGO	14	7	4	[illegible]	1	10-5
5º HOFFENHEIM	13	7	4	1	[illegible]	[illegible]
6º B. M'GLADBACH	12	7	4	0	3	10-5
7º E. FRANKFURT	11	7	3	2	2	14-13
8º MAINZ	11	7	3	[illegible]	[illegible]	[illegible]
9º COLONIA	10	7	2	4	1	11-8
10º W. BREMEN	9	7	2	3	2	13-12
11º AUGSBURGO	9	7	3	0	4	9-10
12º RB LEIPZIG	8	7	2	2	3	9-12
13º HERTHA BERLIM	6	7	1	3	3	7-9
14º SCHALKE 04	6	7	1	3	3	8-14
15º ESTUGARDA	5	7	0	[illegible]	[illegible]	7-10
16º B. LEVERKUSEN	5	8	[illegible]	[illegible]	5	9-16
17º WOLFSBURGO	5	7	1	2	4	5-1
18º BOCHUM	1	7	0	1	6	5-19

PRÓXIMA JORNADA 7, 8 E 9 DE OUTUBRO

Hoje: [illegible] 0-1 Augsburgo; [illegible] Wolfsburgo; [illegible] Frankfurt; [illegible] Colónia; [illegible] Mainz; [illegible] Estugarda; [illegible] Bochum; [illegible] Hoffenheim; [illegible] Bayern; [illegible] Leverkusen; [illegible] Friburgo; [illegible] Hertha Berlim; [illegible] Leipzig; [illegible] Dortmund; [illegible] Schalke 04; [illegible] Werder Bremen; [illegible] Union Berlim

6 golos: [illegible] (Bayern e Leverkusen), [illegible] (Werder Bremen). 4 golos: Musiala (Bayern e Leverkusen), Sané (Bayern). 3 golos: Kamada (E. Frankfurt), Sadio Mané (Bayern). [illegible] (RB Leipzig)

ANDRÉ SILVA ELOGIADO

Guerreiro de regresso

Após ter falhado os jogos de Portugal por lesão, Raphaël Guerreiro já recuperou e poderá jogar hoje pelo Dortmund na visita a Colónia. Já André Silva, que também não ficou fora da Seleção mas por opção, mereceu elogios de Marco Rose. "Tem treinado de forma excelente", disse o técnico do Leipzig, que procura voltar às vitórias frente ao Bochum. ○

ESPANHA

Irmãos Williams arrasam Almería

Iñaki e Nico Williams confirmaram ontem o excelente momento. Depois de se terem estreado nas seleções do Gana e de Espanha, respetivamente, os dois irmãos estiveram endiabrados no regresso da Liga, com o Ath. Bilbao a bater (4-0) o Almería. Iñaki abriu o marcador a passe de Nico e os papéis inverteram-se no 3-0. Sancet e Vesga também marcaram e os bascos viram ainda outro golo anulado a Iñaki. Samu Costa foi titular nos visitantes e Diego Sousa entrou ao intervalo

Simeone espera o melhor Félix
A visita do At. Madrid a Sevilha é um dos pontos altos da ronda e, ontem, Diego Simeone admitiu esperar mais de João Félix. "O clube, os adeptos e nós como equipa temos muita vontade de ver o melhor Félix. E isso dependerá do que ele nos possa dar", lembrou o técnico rojiblanco.

LA LIGA 7ª JORNADA

HOJE
ATH. BILBAO 4-0 ALMERÍA
(Iñaki Williams, 10; Sancet, 7; Nico Williams, 62; Vesga, 84, pen.)

CÁDIZ 3-00 VILLARREAL
GETAFE 15:15 VALLADOLID
SEVILHA 17:30 AT. MADRID
MAIORCA 20:00 BARCELONA

AMANHÃ
ESPANYOL 13:00 VALENCIA
CELTA 15:15 BETIS
GIRONA 17:30 REAL SOCIEDADE
REAL MADRID 20:00 OSASUNA

DOMINGO
RAYO VALLECANO 20:00 ELCHE

CLASSIFICAÇÃO	P	J	V	E	D	GM/GS
1º REAL MADRID	18	6	6	0	0	17-6
2º BARCELONA	16	6	5	1	0	18-1
3º ATH. BILBAO	16	7	5	1	1	16-4
4º BETIS	15	6	5	0	1	10-4
5º OSASUNA	12	6	4	0	2	7-5
6º VILLARREAL	11	6	3	2	1	10-6
7º AT. MADRID	10	6	3	1	2	10-6
8º REAL SOCIEDADE	10	6	3	1	2	7-8
9º VALENCIA	9	6	3	0	3	10-5
10º MAIORCA	8	6	2	2	2	6-7
11º GIRONA	7	6	2	1	3	7-7
12º R. VALLECANO	7	6	2	1	3	7-8
13º CELTA	7	6	2	1	3	8-13
14º GETAFE	7	6	2	1	3	6-12
15º SEVILHA	5	6	1	2	3	7-13
16º ESPANYOL	4	6	1	1	4	7-11
17º ALMERÍA	4	7	1	1	5	4-15
18º VALLADOLID	4	6	1	1	4	3-11
19º CÁDIZ	3	6	1	0	5	1-14
20º ELCHE	1	6	0	1	5	1-16

PRÓXIMA JORNADA 7, 8, 9 E 10 OUTUBRO
Ontem: Ath. Bilbao-Almería. Hoje: Cádiz-Villarreal, Getafe-Valladolid, Sevilha-At. Madrid, Maiorca-Barcelona. Amanhã: Espanyol-Valencia, Celta-Betis, Girona-Real Sociedade, Real Madrid-Osasuna. Domingo: Rayo Vallecano-Elche. Terça: Celta-Betis, Elche-Maiorca (dia 10)

MELHORES MARCADORES
8 golos: Lewandowski (Barcelona); **5 golos:** Iago Aspas (Celta), Ø; **4 golos:** Vinícius Júnior (Real Madrid); **3 golos:** Rodrigo, Ferreira e Valverde (Real Madrid) e mais 11 jogadores

FRANÇA

MARSELHA PASSEIA E DORME NO TOPO

CRUCIAL. Clauss foi figura com um golo e duas assistências

Próximo adversário do Sporting 'despacha' Angers e torna-se líder à condição da Ligue 1

FRANCISCO GUERRA

O Marselha sarou as feridas e voltou às vitórias em grande estilo, batendo com facilidade (3-0) o Angers, um resultado que coloca o próximo rival do Sporting na Liga dos Campeões como líder provisório da Ligue 1, isto porque o PSG, agora um ponto atrás, só entra hoje em campo para medir forças com o Nice no Parque dos Príncipes. Sem o português Nuno Tavares, suspenso por acumulação de amarelos, foi Clauss – que até costuma atuar pelo lado direito – a fazer a diferença no flanco esquerdo do conjunto orientado pelo croata Igor Tudor (que não esteve no banco de suplentes devido a castigo) com um golo e duas assistências.

O lateral francês, contratado neste verão ao Lens, inaugurou o marcador pouco depois da meia hora com um belo remate após uma iniciativa individual. Na segunda metade, descobriu o colombiano Luis Suárez, que apontou o segundo, e assistiu Gerson para o terceiro, fixando o resultado final. Desde o início da época passada, nenhum defensor teve participação direta em tantos golos (seis remates certeiros e 13 assistências) nas cinco grandes ligas europeias.

Já o Marselha segue invicto e soma 23 pontos em nove jornadas, naquele que é o melhor arranque na liga francesa desde 1990/91. "Gostei muito da nossa vontade de vencer. Quando cheguei, na primeira semana, não esperava ser líder, mas um mês depois sim. Temos grandes jogadores com muita personalidade", frisou Tudor.

COMO JOGOU O MARSELHA

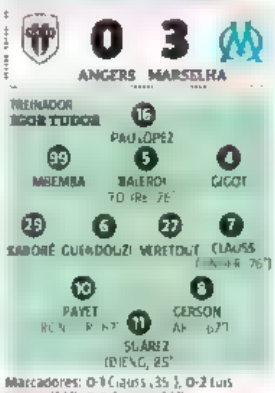

Marcadores: 0-1 Clauss (35'); 0-2 Luis Suárez (50'); 0-3 Gerson (59')

LIGUE 1 9ª JORNADA

HOJE
ANGERS 0-3 MARSELHA
(Clauss, 35; Luis Suárez, 50; e Gerson, 59')

ESTRASBURGO 18:00 RENNES
PSG 20:00 NICE

AMANHÃ
ORIENT 12:00 LILLE
AJACCIO 14:00 CLERMONT
AUXERRE 16:00 BREST
TOULOUSE 16:00 MONTPELLIER
TROYES 16:00 REIMS
MONACO 16:05 NANTES
LENS 19:45 LYON

CLASSIFICAÇÃO	P	J	V	E	D	GM/GS
1º MARSELHA	23	9	7	2	0	19-4
2º PSG	22	8	7		0	26-4
3º LORIENT	19	8	6	1		12-1
4º LENS	18	8	5	3	0	16-7
5º MONACO	14	8	4	2	2	14-[illegible]
6º LYON	13	8	4		3	15-10
7º LILLE	13	8	4	1	3	16-6
8º RENNES	12	8	3	4		[illegible]
9º MONTPELLIER	12	8	4	0	4	19-15
10º TROYES	10	8	3		4	14-16
11º CLERMONT	10	8	3		4	9-[illegible]
12º TOULOUSE	8	8	2		4	9-[illegible]
13º NICE	8	8	2		4	5-9
14º ANGERS	8	9	2	2	5	9-[illegible]
15º NANTES	7	9	1	4	3	8-11
16º AUXERRE	7	8		1		8-19
17º REIMS	6	8	1	3	4	10-17
18º ESTRASBURGO	5	8	0	5	3	6-9
19º BREST	5	8	1		2	6-16
20º AJACCIO	4	8	1		6	4-[illegible]

PRÓXIMA JORNADA 7, 8 E 9 OUTUBRO
Hoje: Ajaccio-Lorient, Marselha-Angers, Nice-PSG. Amanhã: Lille-Montpellier, Monaco-Estrasburgo, Nantes-Toulouse, Reims-Auxerre, Clermont-Lens (dia 8)

MELHORES MARCADORES
8 golos: Mbappé (PSG); **7 golos:** Wahi (PSG); **5 golos:** [illegible] (Reims), Mattéo Guendouzi (Marselha), Pierre-Emerick Aubameyang (Lorient); **4 golos:** Messi (PSG) e mais 8 jogadores

Ekitike no lugar de... Mbappé

O PSG recebe o Nice numa partida que terá como grande novidade a provável titularidade de Ekitike, jovem avançado contratado este verão ao Reims, pelo que Mbappé deve ser poupado para o encontro frente ao Benfica para a Liga dos Campeões e não fará parte do onze titular, ao contrário dos lusos Danilo Pereira, Nuno Mendes e Vitinha, que devem permanecer nas escolhas do técnico Christophe Galtier. Renato Sanches está de volta, mas Kimpembe (lesionado) e Verratti (suspenso), dois habituais titulares, são baixas.

TAÇA SUL-AMERICANA

Decisão terá um português

Está marcada para hoje em Córdoba, na Argentina, a final da Taça Sul-Americana entre São Paulo e Independiente del Valle e há um português que poderá terminar a noite a sorrir. Ricardo Pereira, treinador de guarda-redes do clube equatoriano. Em conversa com **Record**, o técnico garante que o importante é aproveitar: "Se nos focarmos apenas na obsessão de ganhar a final, não vamos desfrutar esta altura especial. Se formos competentes e capazes, podemos ganhar esta competição, que é a segunda mais importante [da América do Sul]. A primeira é a Libertadores, que nós já disputámos e o clube até já esteve numa final [2016]. Seria a cereja no topo do bolo." **[leia a versão completa em www.record.pt]** ● R.G.

Ricardo Pereira em ação

Uma aventura única no Equador

Ricardo Pereira chegou ao Equador pela primeira vez no início de 2020, tendo interrompido esta aventura a meio para regressar ao Legia Varsóvia, onde já tinha estado. Voltou este ano e é o único português no clube, mas não é problema pois garante sentir-se em casa. "O presidente até disse que me ia naturalizar equatoriano e que já não saía de cá!", revela entre risos. "Têm um projeto desportivo como poucos na América do Sul, naquilo que é o trabalho com a formação. Têm sido três meses pesados, porque estamos a lutar por três troféus, mas temos a felicidade de estar numa final, quase noutra [da Taça] e vivos na luta pelo campeonato" conta.

CICLISMO

Ruben Guerreiro apontado à Movistar

Giuseppe Acquadro, agente de Ruben Guerreiro (EF), disse à Velo News que o ciclista deverá rumar à Movistar em 2023 "com um contrato de três ou quatro anos." Guerreiro procura rescindir com a atual equipa

XADREZ

Acusações de Carlsen vão ser investigadas

A FIDE vai investigar as suspeitas do campeão mundial, o norueguês Magnus Carlsen, contra o prodígio Hans Niemann. O norte-americano, de 19 anos, é acusado de recorrer a inteligência artificial nos jogos

JUDO

Francisco Mendes é baixa para o Mundial

O judoca da Académica, Francisco Mendes (60 kg), é baixa de última hora para Tashkent, naquela que seria a sua estreia em Mundiais (começa dia 5), por ter sofrido uma rotura do cruzado anterior no estágio de Riccione (Itália)

BASQUETEBOL

SPORTING SELA FASE DE GRUPOS

Leões vencem Antwerp Giants no decisivo jogo de qualificação para a FIBA Europe Cup

98 SPORTING — 85 ANTWERP GIANTS

PARC AIS, 7 1 ... 6 1 23 27

Pedro Nuno	PTS	Ivica Skelin	PTS
MARCUS LOVETT JR	32	VAUGHN WILSON JR	2
KAVANT WILLIAMS	8	[illegible]	9
HUGO ARAÚJO	0	JEAN-MARC MWEMA	5
ISAIAH ARMWOOD	3	ROBY ROOKERS	2
IVO CABADIC	7	DARRYL WOODSON	19
RICARDO MONTEIRO	3	QUINTIN SMOLT	0
MARCO CONCEIÇÃO	0	QUENTIN GOODWIN	0
DIOGO VENTURA	7	ROYCE TAMWISE	10
ANTÓNIO MONTEIRO	1	SEPPE CUPPALERS	2
JOÃO FERNANDES	3	NIJLS DE RIDDER	12
[illegible]	24		
[illegible]	0		

MVP: Marcus Lovett Jr. 32pts, 3rb, 1r, 1a

LOCAL: Minator Sport Hall, em Mitrovica, Kosovo

ÁRBITROS: Igor Mitrovski (MAC), Mehmet Sahin (TUR) e Valentin Ojeda (ESP)

ALEXANDRE REIS

O Sporting venceu (98-85) ontem, em Mitrovica (Kosovo), os belgas do Antwerp Giants na final do Grupo A de qualificação para a fase de grupos da FIBA Europe Cup e juntou-se ao FC Porto na competição. Depois de superar (84-83) os alemães do Göttingen nas meias-finais, os leões estiveram quase sempre na frente a controlar o marcador, diante do mesmo adversário que encontrou na fase de grupos da época transata

O jogo foi equilibrado nos primeiros minutos da partida, com os belgas a chegarem-se nesta fase à frente por 4 pontos (12-8), mas a turma lisboeta reagiu e fechou o 1º parcial com vantagem larga (27-15). Até ao intervalo, o Sporting continuou confortável e, apesar do conjunto de Antuérpia ganhar o 2º período (26-22), os comandados do treinador Pedro Nuno saíram na frente (49-41) para o tempo complementar, chegando ao último quarto com 17 pontos à maior (75-58)

No derradeiro período, a equipa portuguesa chegou mesmo a atingir um conforto de 26 pontos de vantagem (84-58), assistindo-se, depois, a uma ténue reação, mas sem fazer perigar o triunfo dos leões, mais fortes em quase todos os aspetos do duelo

O base norte-americano do Sporting, Marcus LoVett, cotou-se como MVP, ao anotar 32 pontos, sendo bem secundado pelo compatriota, o extremo Derrick Fenner, autor de 24. Os também norte-americanos Reggie Upsshaw e Darryl Woodson, ambos com 19 pontos, foram os melhores dos Antwerp Giants.

O Sporting, que atingiu na época transata uns históricos quartos-de-final, vai jogar, a partir de dia 12, o Grupo G da FIBA Europe Cup, frente a polacos do Anwil Wloclawek, finlandeses do Kauhajoki Karhu e húngaros do Körmend. O FC Porto fica no Grupo C, com suíços do Fribourg Olimpic, holandeses dos Heroes Den Bosh e estonianos do Paulus Pärnu.

FELIZES Sporting alcança objetivo nas provas europeias

PEDRO NUNO

"Ultrapassámos mais um grande desafio europeu"

O técnico leonino Pedro Nuno congratulou o desempenho dos seus jogadores: "Sem dúvida que era um dos nossos objetivos. O Sporting tem de estar neste tipo de ocasiões e conseguimos ultrapassar mais um grande desafio no palco europeu. A atitude dos jogadores foi excelente. Estivemos sempre bem, mas no quarto período, quando atingimos uma diferença pontual de vinte pontos, o nosso jogo decaiu na qualidade. Facilitámos um pouco, mas temos de dar os parabéns aos jogadores e vamos retificar isso", analisou o treinador de 51 anos, que voltará a entrar em ação na quarta-feira, na receção a Oliveirense que assinalará a estreia do Sporting na Liga Placard desta época.

FIBA EUROPE CUP
QUALIFICAÇÃO (KOSOVO)

MEIAS-FINAIS

BG GÖTTINGEN (ALE) 83-84 SPORTING
ANTWERP GIANTS (BEL) 78-80 AEK (CHI)

FINAL

SPORTING 98-85 ANTWERP GIANTS

CAMPEONATO

Benfica inicia defesa do título

O Benfica adiou o jogo da 1ª Jornada da Liga Betclic por causa dos playoffs que permitiram o apuramento histórico para a fase de grupos da Champions, pelo que só hoje inicia a defesa do título, na receção ao Lusitânia, em duelo da 2ª ronda. Quanto ao finalista vencido da última época, o FC Porto, tem na agenda a visita a Sangalhos, enquanto o Sporting, que deveria deslocar-se a Albufeira, continua sem jogar, adiando os seus duelos por causa da participação na qualificação para a Europe Cup. Já no Oliveirense-Esgueira ambas as equipas procuram a segunda vitória.

LIGA BETCLIC
2ª jornada

[illegible] MADEIRENSE 19h00 [illegible]
[illegible] 15h30 [illegible]
BENFICA 17h00 LUSITÂNIA
SANGALHOS 18h30 [illegible]
OLIVEIRENSE 21h00 ESGUEIRA
IMORTAL adiado SPORTING

LIGA FEMININA

Águia procura tricampeonato

A Liga Betclic feminina arranca hoje, com as bicampeãs nacionais do Benfica a serem as grandes favoritas, depois de já terem começado da melhor forma a época, com a conquista da Supertaça e da Taça Vítor Hugo, tendo arrecadado os últimos oito troféus nacionais disputados. As águias começam amanhã (11h00) uma caminhada onde procuram um inédito tricampeonato, defrontando o Propaganda da Natação, mas a competição começa hoje com dois jogos: Imortal-Olivais (18h30) e Esgueira-Quinta dos Lombos (18h45)

VOLEIBOL

BENFICA VAI À FONTE COMO FAVORITO

Supertaça abre hoje a época oficial em Santo Tirso, com o campeão à procura do 12.º troféu

O Benfica, campeão e vencedor da Taça, apresenta-se hoje (19h00) como grande favorito na Supertaça, disputada frente à Fonte do Bastardo e que abre a época oficial no Pavilhão Municipal de Santo Tirso. Tanto o treinador das águias, Marcel Matz, como o novo técnico da equipa açoriana, Nuno Abrantes, vão tentar encontrar o antídoto para conquistarem o troféu, que já deu entrada por 11 vezes nas vitrinas do Museu Cosme Damião.

"Temos jogadores experientes, sempre muito competitivos e com o hábito de manter o foco a um nível alto. A Fonte do Bastardo é uma equipa nova e diferente, temos de perceber as situações coletivas, pois individualmente conhecemos alguns jogadores. Espero um bom jogo, apesar de não termos referências de avaliação, mas a ideia é vencer", sustentou Marcel Matz.

Já Nuno Abrantes tem o desejo deseja de levar pela primeira vez a Supertaça para os Açores, mas diz que vai ser um jogo difícil: "O Benfica é grande favorito, estamos em fase de remodelação e crescimento, com apenas quatro semanas de treino, mas prometemos deixar tudo em campo. Em um só jogo as surpresas podem mais facilmente acontecer, vai ser difícil, dar o melhor e proporcionar bom espectáculo."

AMBICIOSOS. Marcel Matz e Nuno Abrantes querem ganhar

'Video Challenge' é bem-vindo

O jogo da Supertaça vai utilizar pela primeira vez em provas nacionais o sistema de 'Video Challenge', que possibilita, a pedido de uma das equipas, a revisão de imagens de vídeo, confirmando ou alterando as decisões dos árbitros. Marcel Matz aprovou a decisão: "É uma grande evolução, pois existe muita velocidade, podem haver dúvidas e é fundamental que o jogo seja mais limpo, importante para os árbitros. Fico satisfeito para que um erro não transforme o resultado."

Nuno Abrantes é da mesma opinião: "Creio que será bom para o espetáculo, com a evolução tecnológica, fortalecendo a modalidade. A verdade desportiva é o mais importante, apesar de poder haver algumas quebras de ritmo no jogo."

ESGRIMA

Circuito nacional arranca em clima de contestação

A 1ª etapa do circuito nacional, no Pavilhão do Física de Torres Vedras, realiza-se hoje (juniores) e amanhã (seniores), mas os atletas do clube Upper Score Associação Desportiva (USAD), que contam com o campeão nacional de cadetes, António Rodrigues, não vão poder competir. O antigo campeão europeu de pentatlo moderno juvenil (1999) e atual presidente do clube, André Pereira, contou a **Record** as razões da situação, que considera "uma perseguição política", tendo também denunciado os factos à Comissão de Cultura, Comunicação, Juventude e Desporto da Assembleia da República, Comité Olímpico de Portugal, Instituto Português do Desporto e da Juventude e do Desporto, entre outras instituições. "Fui suspenso pela Federação (FPE) da licença desportiva, mas não deixei de ser presidente e representar o USAD. exigem que os dirigentes dos clubes tenham licença desportiva, mas é impossível terem a licença desportiva antes de filiarem o clube. É um paradoxo, uma perseguição. As fichas dos atletas deram entrada na FPE há 15 dias e responderam que os atletas não se consideram inscritos", denunciou Pereira.

O também treinador da USAD, de 39 anos, foi castigado por dois anos e dois meses, e refere que não chegou a recorrer dos processos porque o instrutor, José Valarinho, é filho de um dos denunciantes, Frederico Valarinho, vice-presidente da FPE. Garantiu que vai recorrer para o Conselho Jurisdicional. "Uma das suspensões está relacionada por eu ter feito um comentário ao cartão preto atribuído a Joaquim Videira numa prova. Estava na bancada como um espectador. Ainda há pouco tempo houve agressões no hóquei e os jogadores envolvidos apanharam dois jogos de suspensão. Isto é uma perseguição a mim e a um clube que lidera a formação em espada masculina", alertou André Pereira, que ainda há pouco recebeu elogios do Comité Olímpico Internacional por ter desenvolvido, em 2021, um programa de formação em Cabo Verde. A.R.

Federação refuta acusações

Em declarações a **Record**, o vice-presidente da Federação (FPE), Frederico Valarinho, defendeu-se das acusações do presidente e treinador da USAD: "André Pereira não é um agente desportivo, pois está suspenso pelo Conselho de Disciplina (CD) da FPE, por ter tido atitudes ofensivas com a instituição, seus dirigentes e profissionais. Tem tido um comportamento inqualificável que se repete, como fez em outra federação onde esteve filiado. A FPE tem órgãos de disciplina e recurso aos quais o senhor pode recorrer, assim como ao Tribunal Arbitral do Desporto (TAD), evitando queixinhas, que quer transformar em algo normal, mas que não aceitamos."

ANDEBOL

Sporting em viagem de risco

O Sporting tem hoje mais uma dura missão na viagem de risco a Águas Santas, defrontando a equipa sensação do Campeonato, em duelo da 3ª jornada. Os maiatos venceram, recentemente, o FC Porto e o Belenenses, em jogo da Liga Europeia, mas os leões respiram confiança, depois de bater em os dinamarqueses do Bjerringbro-Silkeborg, também no playoff de acesso aos grupos da prova do Velho Continente. O central leonino, o espanhol Natan Suárez, disse à Sporting TV que a equipa está preparada: "O Águas Santas reforçou-se muito bem com dois centrais, tem uma equipa mais completa. Ganhou ao FC Porto, mas vamos fazer o nosso campeonato e só nos preocupamos connosco. Estamos a trabalhar muito bem."

Também só com vitórias está o Benfica, que recebe o Vitória, e o ABC, de visita a Viseu. Já o FC Porto viaja até Avanca e o Belenenses até Gala.

CAMPEONATO PLACARD
3ª jornada

ÁGUAS SANTAS	15h00	SPORTING
BENFICA	15h00	V. SETÚBAL
AC VISEU	18h00	ABC
AVANCA	18h30	[illegible]
[illegible]	18h00	[illegible]
AVANTEMPO	amanhã	ADA MAIA
SANTO TIRSO	4.ª feira	PÓVOA AC

HÓQUEI EM PATINS

Paço de Arcos recebe leão

Depois da derrota (1-5) sofrida na Luz frente ao Benfica, o Sporting vai tentar regressar às vitórias na visita (amanhã) a Paço de Arcos, em jogo da 3ª jornada do Campeonato, que já registou o triunfo (5-3) do FC Porto em Valongo, enquanto o HC Braga-Benfica foi adiado para 22 de novembro. Também amanhã, o OC Barcelos defende a liderança invicta na receção ao Sp. Tomar, enquanto o outro candidato ao título, a Oliveirense, procura (hoje) ainda a primeira vitória, recebendo o Parede.

CAMPEONATO NACIONAL
3ª jornada

[illegible]	17h00	FAMALICÃO
FAMALICÃO	18h00	[illegible]
[illegible] VIANA	21h00	[illegible]
OC BARCELOS	amanhã	SF TOMAR
PAÇO DE ARCOS	amanhã	SPORTING
HC BRAGA	22 nov	BENFICA
VALONGO	3-5	FC PORTO

TENIS DE MESA

Triunfo e derrota a abrir Mundial

A Seleção masculina entrou a vencer no Mundial por equipas de Chengdu, na China, ao bater a Eslováquia (3-1), enquanto a feminina perdeu ante Taiwan (3-0).

A selecção masculina entrou a perder o grupo com João Geraldo (49º) a ser superado por Yang Wang (38º), por 3-2. Seguiu-se Marcos Freitas (33º), que venceu por 3-0 Jakub Zelinka (291º), o mesmo resultado com que João Monteiro (83º) bateu Adam Klabjer (280º). Já Freitas bateu Yang Wang por 3-1 e o João triunfou.

A equipa feminina entrou com um desaire de Shao Jieni (53ª) frente a Szu-Yu (22ª), por 3-1. Fu Yu (17ª) perdeu na "negra" ante Hsing-Yin (71ª) e Inês Matos (289ª) cedeu por 3-0 com Li Yu-Jhun (88ª). o

CANOAGEM

Pimenta ataca nova medalha

Com dois ouros e três bronzes conquistados, Portugal tem hoje mais possibilidades de chegar às medalhas nos Mundiais de maratonas, com Fernando Pimenta, campeão em K1 short race, e José Ramalho em ação na prova a decorrer em Ponte de Lima.

Ontem, Adriano Conceição foi 5º em K1 nos sub-23, enquanto Tiago Henriques foi 8º. Destaque ainda para a dupla junior, Joel Miranda (bronze em C1) e Rui Couto, a ser 5ºs em C2. Quanto a Maria Gomes foi 7ª em K1 sub-23, e em C1 sub-23 Tomás Sousa foi 6º e Marco Oliveira 7º. A dupla em K2 Junior, Beatriz Caldas e Bárbara Costa, concluiu o seu desempenho em 13º. o

FORMULA 1

AQUECIMENTO Verstappen foi quarto nos treinos livres, na véspera da qualificação (Lehoo)

PREPAREM A FESTA

GP Singapura acolhe a primeira oportunidade de Verstappen selar a conquista do título

DIOGO JESUS

O Mundial de 2022 está a ser um passeio para Max Verstappen, com o holandês a poder revalidar o título já amanhã, ainda com cinco corridas até ao final. O piloto da Red Bull, que celebrou ontem 25 anos, chega ao GP Singapura com 336 pontos e 116 de vantagem sobre o mais direto perseguidor, o monegasco Charles Leclerc (Ferrari). Para se sagrar campeão amanhã, o piloto que venceu 11 das 16 corridas já disputadas precisa de ganhar no circuito de Marina Bay - caso triunfe e faça a volta mais rápida da corrida, é campeão se Leclerc for oitavo ou pior, e se o mexicano Sérgio Pérez (Red Bull) não for além do quarto lugar.

"Realmente não penso sobre o título aqui, é uma hipótese algo remota mas só quero aproveitar o fim de semana e tentar vencer. E também preciso de muita sorte para que isso aconteça já aqui. Acho que ser campeão no Japão seria mais engraçado", desvalorizou Verstappen, sobre o seu seu primeiro 'championship point', num dia em que a 'La Gazzetta dello Sport' noticia que a Red Bull e a Aston Martin infringiram o limite orçamental na temporada passada, podendo agora sofrer sanções desportivas e económicas. A FIA não confirmou. o

GP SINGAPURA

TREINOS LIVRES 1

Carlos Sainz (Ferrari)	1.42.587 m
Charles Leclerc (Ferrari)	a 0.208 s
George Russell (Mercedes)	a 0.324 s
Max Verstappen (Red Bull)	a 0.339 s
Lewis Hamilton (Mercedes)	a 0.595 s

TREINOS LIVRES 2

Lewis Hamilton (Mercedes)	1.43.033 m
Max Verstappen (Red Bull)	a 0.084 s
Charles Leclerc (Ferrari)	a 0.402 s
Sergio Pérez (Red Bull)	a 0.806 s
George Russell (Mercedes)	a 1.032 s

MUNDIAL DE PILOTOS

	PONTOS
Max Verstappen (Red Bull)	335
Charles Leclerc (Ferrari)	219
Sergio Pérez (Red Bull)	210
George Russell (Mercedes)	203
Carlos Sainz (Ferrari)	187

BREVES

BASQUETEBOL. Os Estados Unidos não tiveram dificuldades em bater o Canadá (83-43) nas meias-finais e vão disputar hoje (7h00) o título mundial feminino frente a China, que por sua vez derrotou a anfitriã Austrália (61-59).

OLIMPISMO. Os atletas russos poderão voltar a competir no desporto a nível internacional, caso não apoiem a guerra na Ucrânia, admitiu Thomas Bach, presidente do Comité Olímpico Internacional: "Trata-se de ter atletas com passaporte russo que não apoiem a guerra, temos de pensar sobre isso para o futuro".

GOLFE. Ricardo Melo Gouveia desceu para o 90º lugar no Alfred Dunhill Links Championship, a decorrer em Carnoustie, na Escócia.

PÓLO AQUÁTICO. O Vitória Guimarães venceu os dinamarqueses do Kastrup, por 11-6 (4-1, 3-0, 2-3, 2-2) no segundo jogo da fase de grupos da Liga dos Campeões que decorre em França. Na ronda inicial, os vimaranenses haviam perdido com o EN Tourcoing (5-28). Hoje há duelo com os bósnios do VK Banja Luka.

TÉNIS. As irmãs Francisca e Mariana Jorge [illegible] Oliveira (ao lado do checo Zdenek Kolar) passaram as respetivas linhas de pares do Lisboa Belém Open. As manas bateram Ana Filipa Santos e a alemã Kathleen Kanet por 6-[illegible] e 6-4, ao passo que [illegible] Kolar superaram o venezuelano Luis Rodríguez e o francês Manuel Guinard por 6-1 e 6-2.

TÉNIS. O sérvio Novak Djokovic, 7º no ranking ATP, qualificou-se para as meias-finais do ATP 250 de Telavive, em Israel, ao derrotar o canadiano Vasek Pospisil (149º ATP) por 7-6(5) e 6-3. Segue-se o russo Roman Safiulin (104º).

MOTOCICLISMO

Miguel Oliveira quer mais ritmo

Miguel Oliveira (KTM) admitiu que o seu ritmo ficou aquém do esperado no primeiro dia de treinos livres do Grande Prémio da Tailândia de MotoGP, 30 obter o 8º tempo (1:30,608), a 0,327 segundos do 1º, o francês Johann Zarco (Ducati). "A sessão da tarde foi mais complicada, o vento levantou-se na secção mais rápida era difícil fazer uma trajetória mais rápida. Mas é um bom tempo, fico [illegible] combinadas, mas um pouco aquém do que esperava", afirmou o piloto natural de Almada, que chega à 17ª prova do Mundial em 11º lugar. "Ainda há algumas coisas para fazer e poder sentir-me mais competitivo", reconheceu o luso, de 27 anos, que tinha sofrido uma pequena queda, a baixa velocidade, nos primeiros treinos em Burtram, lamentando que as alterações no setting e na embraiagem não tenham funcionado. o

O JOGO DA VIDA

GEORGINA RODRÍGUEZ

Ballet em Londres

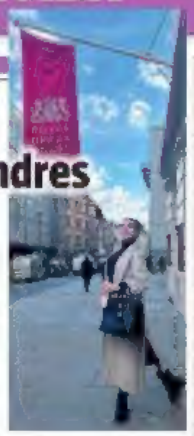

Apaixonada pelo ballet desde os quatro anos de idade, Georgina Rodríguez realizou finalmente um sonho de criança, ao subir ao palco do Royal Albert House, em Londres, uma das mais emblemáticas casas do mundo das artes performativas. "Um sonho tornado realidade", escreveu a namorada de Cristiano Ronaldo, numa foto onde surge vestida de bailarina.

CASILLAS

Romance com Shakira?

O facto de Iker Casillas ter começado a seguir Shakira no Instagram, motivou, rapidamente, que a imprensa espanhola levantasse rumores de um possível relacionamento entre ambos. O antigo guarda-redes do FC Porto partilhou no seu Instagram muitas das notícias sobre o assunto em jeito de ironia. "Iker seguiu a Shakira no Instagram. Isso significa que estão juntos?", escreveu.

SARA SAMPAIO

ANJO NA TERRA

A modelo portuguesa Sara Sampaio, juntamente com outras antigas modelos da Victoria's Secret, foi escolhida para protagonizar uma produção para a revista 'Less Or More'. A ideia foi a de alertar, através da moda e com humor, para assuntos sérios, sobretudo para a questão do desperdício. Assim sendo, as modelos surgiram nas fotos vestidas com brinquedos, sacos de lixo, papel de alumínio, plásticos ou jornais. Entre as caras que fizeram companhia a Sara Sampaio, estiveram ainda, por exemplo, Alessandra Ambrósio, Stella Maxwell, Candice Swanepoel ou Martha Hunt.

GARETH BALE

Lança cerveja em homenagem ao País de Gales

Gareth Bale, ex-jogador do Real Madrid, atualmente a jogar nos Los Angeles, vai lançar uma marca de cerveja com o seu rosto, em homenagem à primeira aparição do País de Gales num Mundial. As garrafas devem chegar aos supermercados galeses já na próxima semana e o futebolista revelou que parte dos lucros vai servir para o desenvolvimento do futebol no país.

ALEX OXLADE-CHAMBERLAIN

Aterrorizado com assalto

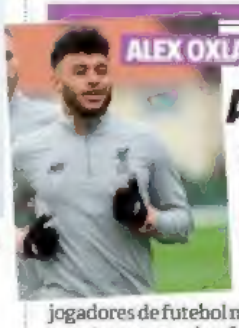

A estrela do Liverpool foi a mais recente vítima da onda de assaltos que têm assolado os jogadores de futebol no Reino Unido. Tudo aconteceu quando o futebolista estava em casa com a família, mas noutro andar. Os larápios levaram dinheiro, jóias, objetos de valor e roupa de marca. O jogador e a mulher já fizeram saber que estão "aterrorizados".

PUBLICIDADE

Classificados

Record Para anunciar (com pagamento por cartão de crédito ou transferência bancária) ligue 210 494 998
(Pagamento por cartão de crédito ou transferência bancária)

www.classificados.mg

| Sábado | 1 de outubro | 2022 |

Emprego

PRECISAM-SE
HOTELARIA E CONSTRUÇÃO

EMPREGADO DE MESA M/F ODIVELAS RESTAURANTE O PALERMICE CANEÇAS T.965000254

EMPREGADO mesa balcão M/F LISBOA 926043120 T.218370174 Email:churrasqueiracorona@gmail.com

CONSTRUÇÃO

CARPINTEIROS de Confragem M/F TODO O PAÍS Pedreiros Serventes Gruistas Chefes Equipa Marteleiros T.935648074 Email:geral@lisboafra.pt

PRECISAM-SE HOTELARIA

CHEFE DE EQUIPA PEDREIRO POLIVALENTE M/F LISBOA EXPERIÊNCIA EM REMODELAÇÕES EXT/INT LISBOA E MARGEM SUL 933610628 - 910700169 T.212361131

SERVENTE Polivalente M/F LISBOA Odivelas e Sintra. T.915505955

AUTOMÓVEL

ELETRICISTA Auto M/F LISBOA C/Experiência, Part-Time, PENHA DE FRANÇA T.218148058

MECANICO AUTO M/F LISBOA Conhecimentos diesel, PENHA DE FRAÇA T.218248058

MOTORISTA M/F AMADORA Motorista Colégio Bons Conduzidos T.924136207

COMÉRCIO

CORTADORES FARA DESOSSA, APARAGEM E ABATE M/F FRANÇA COM EXPERIÊNCIA SALÁRIO 1.800€ A 2.300€ -ALOJAMENTO T.00337829417773

EMPREGADO de armazém M/F ODIVELAS zona Portela para armazém/ balcão idade 25/40 T.964552431 Email dandpmiranda@live.com.pt

MARCENEIRO/CARPINTEIRO M/F SINTRA T. 933265083 Email: geral@gmail.com

OUTROS

JARDINEIRO M/F SINTRA Procura-se Jardineiro (Tempo Integral) com experiência. Preferência a conhecimentos hortícolas, máquinas alfaias agrícolas e com carta de condução. Oferecemos boas condições. Para propriedade no Concelho de Sintra T.917283425

Imobiliário

QUARTOS
Ordenado por Concelho

CASCAIS / CARCAVELOS CENTRAL QUARTO A SENHORA REFORMADA JUNTO TRANSPORTES T.962367108

Automóveis

COMPRA
MARCAS

CARROS Antigos entre 1970-2000 DESLOCO-ME ao local. T.938687239 Email:adasdocam.co@hotmail.com

CARROS ATENÇÃO Compramos À Pronto Pagamento Deslocamo-nos ao Local T.913788647

Diversos

ARTE E ANTIGUIDADES

COMPRO DISCOS VINIL, APARELHAGENS MÚSICA & ANTIGUIDADES VOU AO DOMICÍLIO T.963099442

COMPRO RECHEIOS PRATAS RELÓGIOS MECÂNICOS MÁQ. FOTOGRÁFICAS DISCOS VINIL PINTURAS LIVROS ETC. T.919558587

Diversos
Anuncie
Por telefone: 210 494 998
(Disponível para a rede fixa nacional)
(Dias úteis, das 09h às 18h)
www.classificados.mg

Predial Liz
RECRUTAMOS
Consultor(a) imobiliário
Com ou sem experiência
Entrada imediata ou a curto prazo
OFERECEMOS:
✓ Avença mensal
✓ Viatura de trabalho
✓ Comissões venda/angariação
Marque entrevista
T: 917 612 582
helenacordeiro@predialliz.com

Putin anexa regiões e Ucrânia pede adesão

Vladimir Putin oficializou ontem a anexação de quatro regiões ucranianas (Donestsk, Luhansk, Kherson e Zaporijia) e aproveitou ainda para acusar o Ocidente de procurar vassalos. Logo após esta cerimónia, o Presidente da Rússia assinou um decreto que simplifica o processo de atribuição de cidadania a estrangeiros. No mesmo dia, Volodymyr Zelensky, presidente ucraniano, anunciou que o país vai submeter uma candidatura "acelerada" para se juntar à NATO.

Gasóleo e gasolina voltam a aumentar

Os preços dos combustíveis devem voltar a subir na próxima segunda-feira. É certo que ainda carece de confirmação, mas o aumento deve rondar os dois cêntimos no gasóleo e na gasolina.

TELEVISÃO - GENERALISTAS/INFORMAÇÃO

RTP1

12.59 Jornal da Tarde
14.15 Voz do Cidadão
16.48 Aqui Portugal
19.06 O Preço Certo
19.59 Telejornal
21.01 Alfama, Bairro do Fado
21.36 Eu Faço Tudo Por Amor
23.18 Depois, Vá-se a Ver e Nada
00.44 Dark Waters - Verdade Envenenada

RTP2

14.55 Desporto 2
16.56 Bridgerton
17.28 Faça Chuva Faça Sol
17.58 Rappano, Argerich, Mackey - Ac. Nacional de Santa Cecília
19.24 Os Anos Dos Milagres
20.14 Diga-me Onde Vive
20.43 Alice Aos Papéis
21.30 Jornal 2
22.05 Renovo
22.14 Folha de Sala
22.22 Tema Estrangeiro
01.01 Ext - Fina Finança

SIC

13.00 Primeiro Jornal
14.15 Alta Definição
15.00 E-Especial
15.45 Casas Mágicas
20.00 Jornal da Noite
21.45 Tema Livre
23.15 Vota-Lá
23.30 Quem Quer Namorar Com o Agricultor?

TVI

12.58 Jornal da Uma
14.46 Conta-Me
15.48 Em Família
19.57 Jornal das 8
21.40 Festa é Festa
22.10 Quanto É Viver
22.15 Big Brother - Extra

SIC NOTÍCIAS

13.00 Primeiro Jornal
13.45 Volante
14.00 Jornal das Duas
15.00 Jornal Síntese
15.30 Repórteres do Mundo
16.00 Jornal Síntese
16.45 Volante
17.00 Jornal Síntese
19.00 Jornal das 7
20.00 Jornal da Noite
21.30 Jornal de Sábado
23.00 60 Minutos
23.30 Jornal da Meia-Noite

RTP3

23.00 3 às 11
23.30 Mundo Sem Muros
12.00 Jornal das 12
12.50 Europa Minha
13.15 Tech 3
13.25 Janela Global
14.00 3 às 14
14.30 Janela Indiscreta
15.00 3 às 15
15.10 Grandiosa Enciclopédia do Incógnito
16.00 3 às 16
16.30 Alfaiates
16.45 Hora de Agir
17.00 3 às 17
17.10 Pormenores
18.00 3 às 18
18.30 A Caminho do Qatar
19.30 3 às 19
19.55 Vida Privada dos Livros
20.30 Europa Minha
20.30 Janela Global
21.00 360º
23.00 3 às 23
23.10 O Último Apaga a Luz
00.00 24 Horas

CNN PT

11.58 CNN Sábado
16.24 A Vida em Alimentos
16.39 CNN Plus
16.56 CNN Sábado
17.25 Repórter CNN
17.56 CNN Sábado
19.46 CNN em Jogo
20.30 CNN Sábado
22.00 Notícias CNN
22.08 Cidades Periféricas - RC
23.00 Notícias CNN
23.09 Contraponto
23.50 CNN Meia Noite

PORTO CANAL

14.35 Futebol - Sub-19 - Nac. FC Porto-Boavista
17.00 Caracolgem - Mundial
18.30 Ao Futebol - Nacional Marca FC Porto
20.15 Tarde Informativa
20.45 Pole Position
21.15 Vencedores como sempre
22.00 Noite Informativa
22.45 A Agenda
23.00 Glitter Late Night

CM TV

06.00 Notícias CM
10.20 Sábado Vizinhe
10.30 Aqui a Máquina
10.53 Jornal de Portugal
11.15 Fazer Global
11.30 CPS - Cuia Para Sair
11.53 Jornal de Portugal
12.20 Hora Record

13.53 CM Jornal Hora do Almoço
14.35 Investigação CM
14.53 Notícias CM
15.08 Investigação CM
15.30 Notícias CM
16.08 Separados Pela Vida
16.35 Notícias CM
17.53 Jornal às 6 Fim-De-Semana
18.57 CM Jornal 20h
20.25 Colos
21.15 Notícias CM
21.30 Colos
21.45 Jogadas Decisivas
22.00 Duelo Final
22.15 Liga E Duro
00.30 Jornal da Meia-Noite
01.30 Notícias CM
02.30 Cinema Erótico Depois de Eder
04.00 Liga E Duro

Mariana Águas faz o acompanhamento do V. Guimarães-Benfica

DESPORTIVOS

SPORT TV+

13.05 Fórmula 1 - GP Singapura Antevisão Qualificação
14.00 Futebol - Liga Sporting-G.Vicente
14.30 Notícias
15.00 Futebol - Liga FC Porto-Sp. Braga
15.30 Grande Jornada
16.30 Futebol-Série A - Antevisão Inter Milão-AS Roma
17.30 Grande Jornada
19.00 Futebol - Liga - Antevisão V.Guimarães-Benfica
20.30 Grande Jornada V.Guimarães-Benfica
23.30 Últimas Notícias

SPORT TV1

14.00 Futebol - Série A Nápoles-Torino
16.00 Copa Sul-Americana
17.00 Futebol - Série A Inter Milão-AS Roma
19.00 Futebol - Liga - Antevisão V.Guimarães-Benfica

20.30 Futebol - Liga V.Guimarães-Benfica
23.00 Futebol - Série A Inter Milão-AS Roma
23.30 Futebol - Série A Empoli-AC Milan
00.00 UFC - Dern-Van - Las Vegas
06.00 NBA - Jogo Pré-Época Warriors-Wizards

SPORT TV2

06.00 Tênis - ATP 250 Seul - 1/2
12.30 Futebol - Liga Escocesa Hearts-Rangers
14.30 Futebol - Liga FC Porto-Sp. Braga
15.05 Futebol - Liga - Gonçalo Sporting-G.Vicente
15.30 Futebol - Liga Vitória-Portimonense
18.00 Futebol - Liga Desp. Chaves-Estoril
20.15 Futebol - Liga - Gonçalo FC Porto-Sp. Braga
20.15 Copa Sul-Americana
21.00 Copa Sul-Americana - Final São Paulo-Indep. Del Valle
23.10 Futebol - Liga Holandesa Ajax-Go Ahead Eagles
07.30 Tênis - ATP 250 Seul - Final

SPORT TV3

12.00 Golfe - Alfred Dunhill Links Championship - 3ª Ciclo
17.00 Futsal - Liga Leões Porto Salvo-Benfica
18.00 Voleibol - Supertaça Benfica-Forte Barlavento

SPORT TV4

08.15 Motociclismo-GP Tailândia Moto3, Moto2-Qual e Tr.
08.10 Motociclismo-GP Tailândia MotoGP - Qual e Treinos
10.00 DTM - Red Bull Ring
12.00 Fórmula 1 - GP Singapura Treinos Livres 3

13.05 Fórmula 1 - GP Singapura Qualificação
16.00 Motociclismo-GP Tailândia Moto3 e Moto2 - Qual.
17.50 Motociclismo-GP Tailândia MotoGP - Qualificação
18.00 Futebol - Liga Holandesa Ajax-Go Ahead Eagles
20.55 Fórmula 1-Singap. - Qual.
22.10 Motociclismo-GP Tailândia MotoGP - Qualificação
00.00 Rallycross Zendaia - SE15
04.00 Motociclismo-GP Tailândia Moto3 e Moto2-Warm Up
04.40 Motociclismo-GP Tailândia MotoGP - Warm Up
06.00 Motociclismo-GP Tailândia Corridas

SPORT TV5

09.30 W Series-Singapura-Qual
10.30 Tênis - Lisboa Belém Open
15.30 Futebol - Liga Holandesa Cambuur-PSV
18.00 Futebol - Superliga Turca Demirspor-Galatasaray
19.50 Hipismo - Sítio Rio-Barcelona
03.00 Rallycross Zendaia - SE10

SPORT TV6

07.00 Surf - Pro Ericeira
13.00 Voleibol - Mundial Brasil-China
15.00 Tênis - ATP 250 Sofia
19.45 Futebol - Série A Empoli-AC Milan
22.00 Futebol - Campeonato Argentino Barrio de Godoy Cruz
00.35 MLS-Cola-Atlan-NY RB

BTV

14.00 Benfica 24 Horas
15.00 Futebol - Sub-17 - Nac. Benfica-V. Setúbal
17.00 Basquetebol - Liga Benfica-Lusitânia
18.30 Emissão Especial - Liga V. Guimarães-Benfica
00.00 Benfica 24 Horas

SPORTING TV

16.00 Sporting Notícias
16.30 Estamos em Casal
18.30 Sporting Notícias
18.55 Futsal - Liga Sporting-Elétrico
20.30 eSports & Gaming
20.45 Antevisão Sporting TV
21.00 Sporting Reportagem
21.30 Sporting Grande Jornal

CANAL 11

10.55 Futebol - Taça Portugal BC Branco-Fanense
13.55 Futebol - Taça Portugal Varzim-Tempins
16.40 Futebol - Taça Portugal Belenenses-Torreense
18.55 Futsal - Liga Sporting-Elétrico
20.25 Futsal Fem. - Nac Benfica-Futsal Feió
22.55 Futebol - Brasileirão Flamengo-RB Bragantino
00.55 Futebol - Brasileirão Corinthians-Cuiabá

ELEVEN SPORTS 1

13.30 Futebol - Premier league Arsenal-Tottenham
15.00 Futebol - Premier league Liverpool-Brighton

17.30 Futebol - La Liga Sevilha-At. Madrid
20.00 Futebol - La Liga Maiorca-Barcelona

ELEVEN SPORTS 2

12.00 Futebol - Bundesliga 2 F. Düsseldorf-Arminia
15.00 Futebol - Premier league Fulham-Newcastle
17.30 Futebol - Premier league West Ham-Wolves

20.00 Futebol - Ligue 1 PSG-Nice

ELEVEN SPORTS 3

13.00 Futebol - La Liga Cádiz-Vallecano
15.00 Futebol - Premier league Crystal Palace-Chelsea
17.30 Futebol - Bundesliga W. Bremen-M'Gladbach
19.45 Futebol - Liga Belga Club Brugge-Mechelen

ELEVEN SPORTS 4

13.00 Futebol - Bundesliga 2 Kel-Hansa Rostock
14.30 Futebol - Bundesliga E. Frankfurt-Union Berlim
19.45 Basquete - Liga Espanhola Tenerife-Granca

ELEVEN SPORTS 5

14.30 Futebol - Bundesliga Kön-B. Dortmund
19.30 Futebol - Bundesliga 2 St. Pauli-Heidenheim

ELEVEN SPORTS 6

11.00 World Padel Tour Amsterdão - Meia-Final 1
14.00 World Padel Tour Amsterdão - Meia-Final 2
21.00 NASCAR Xfinity Series Talladega Superspeed

EUROSPORT 1

12.30 Ciclismo - Volta à Croácia
14.30 Ciclismo - Agostoni Cup
15.00 Saltos Esq. - Verão-CP
16.45 Ciclismo - Volta à Croácia
18.00 Snooker-British Open-1/2
18.55 Notícias
19.00 Snooker-British Open - 1/2

EUROSPORT 2

12.00 Snooker - British Open
13.00 Snooker - British Open-1/2
18.30 Tênis - Laver Cup Londres
18.30 Notícias
18.35 Ciclismo - Volta à Croácia
19.30 MotocrossGP Nações
20.55 Notícias
21.00 Golfe - Masters Championship - Dia 3

A programação e os horários são da exclusiva responsabilidade dos canais de televisão

WWW.RECORD.PT

HOJE NÃO PERCA

CONVERSA COM OS LEITORES. ÀS 17H, O JORNALISTA RUI DIAS RESPONDE NO FÓRUM DE ANTEVISÃO AO V. GUIMARÃES-BENFICA.

JOGOS EM DIRETO. LIGA BWIN, TAÇA DE PORTUGAL, LIGAS ESPANHOLA, FRANCESA, INGLESA, ALEMÃ, ITALIANA... MUITO FUTEBOL PARA SEGUIR AO SEGUNDO!

O JOGO DA SORTE

EUROMILHÕES

TERÇA-FEIRA 27/9
4 20 21 34 44 | 1 3

SEXTA-FEIRA 30/9
1 12 13 16 28 | 3 12

MILHÃO 30/9

5VJ 03027

TOTOLOTO 25/9

QUARTA-FEIRA
4 7 18 30 41 | Nº sorte 6

SÁBADO 24/9
7 10 25 29 43 | Nº sorte 1

LOTARIA CLÁSSICA 26/9

62.098 | 47.078 | 15.742

LOTARIA POPULAR 25/9

NÚMEROS PREMIADOS	SÉRIE SORTEADA 1º	RESTANTES SÉRIES
PRÉMIO 81.531	€ 50.010	€ 5.010
PRÉMIO 62.731	€ 8.020	€ 2.020
PRÉMIO 74.831	€ 3.020	€ 1.520
PRÉMIO 93.382	€ 1.502	€ 1.002

PRÉMIOS COMUNS ÀS SEIS SÉRIES

4 ALGARISMOS FINAIS		3 ALGARISMOS FINAIS		2 ALGARISMOS FINAIS		SEQUÊNCIAS SORTEADAS	
1.531	€ 280,00	831	€ 140,00	31	€ 25,00	39	€ 5,00
2.731	€ 145,00	731	€ 45,00	82	€ 7,00	95	€ 5,00
8.831	€ 85,00	831	€ 35,00				
3.382	€ 52,00	382	€ 12,00				

TERMINAÇÕES

TERMINAÇÃO	1	€ 2,00
APROXIMAÇÕES À TERMINAÇÃO	0 e 2	€ 1,00

Nota: Esta informação não dispensa a consulta da lista oficial

TOTOBOLA EXTRA 21/9

PORTUGAL-ESPANHA	2
MOLDAVIA-FINLÂNDIA	2
HUNGRIA-ITÁLIA	2
ROMÉNIA-BÓSNIA HERZ	1
MAC. DO NORTE-BULGÁRIA	2
UCRÂNIA-ESCÓCIA	X
IRLANDA-ARMÉNIA	1
SUÍÇA-REP. CHECA	1
SUÉCIA-ESLOVÉNIA	X
ALBÂNIA-ILÂNDIA	X
GRÉCIA-ILANDA DO NORTE	1
NORUEGA-SÉRVIA	2
KOSOVO-CHIPRE	1

SUPER 14
INGLATERRA, ALEMANHA, 3

NEGÓCIOS

Euro face ao dólar	Petróleo	Taxa Euribor a 6 meses
0,9786	USD 88,05	% 1,8

MAIORES SUBIDAS

FENERBAHÇE	↑	2,11%
BORUSSIA DORTMUND	↑	1,71%
FC COPENHAGA	↑	1,11%

MAIORES DESCIDAS

JUVENTUS	↓	2,69%
AJAX	↓	2,04%
BENFICA SAD	↓	1,07%

BOLSA NA SESSÃO DE 30 DE SETEMBRO — PSI 20 ↑ 0,20%

BENFICA SAD	FC PORTO SAD	SPORTING SAD
↓ -1,07% 1,70€	→ 0% 0,61€	→ 0% 0,83€

FRANÇA

Vítima denuncia apoio à "tortura"

Detido em Paris no âmbito da investigação que envolve Nasser Al-Khelaïfi, Tayeb Benabderrahmane, alegada vítima do caso ocorrido no Qatar e noticiado pelo 'Libération', criticou ontem a justiça francesa. Em comunicado divulgado pelos seus advogados, o empresário franco-argelino denunciou "o apoio implícito das autoridades francesas aos atos de tortura, às detenções arbitrárias e à expropriação infligidas pelas autoridades qataris", reafirmando que foi alvo de "tortura, ameaças de morte e de tratamento desumano" quando esteve preso em 2020 no Qatar.

MUNDIAL'2022

Ativistas querem Irão excluído

O grupo ativista 'Open Stadiums' enviou ontem uma carta à FIFA a pedir a exclusão do Irão, seleção orientada pelo português Carlos Queiroz, do Mundial'2022. Em causa, está a proibição das mulheres em frequentarem estádios. Esta época foi permitido, pela primeira vez desde 1979, a presença de mulheres nos recintos, mas a restrição continua de pé. A reivindicação surge numa altura em que milhares de pessoas têm protestado nas ruas de Teerão devido à morte de Mahsa Amini, jovem de 22 anos, detida pela polícia por "uso incorreto" do hijab.

ESPANHA

Equipa feminina sem 15 'rebeldes'

Após o escândalo que nos últimos dias abalou a seleção feminina de Espanha, o selecionador Jorge Vilda divulgou a lista de 23 convocadas para os próximos dois particulares com Suécia e Estados Unidos. De fora ficaram as 15 'rebeldes' que pediram dispensa e ainda as capitãs Irene Paredes e Jenni Hermoso. O treinador garante estar profundamente magoado. "Não desejo a ninguém aquilo pelo que estou a passar...", desabafou.

FIFPRO

COATES INTEGRA CONSELHO MUNDIAL

Organismo que reúne os Sindicatos de jogadores de futebol criou grupo de elite com 29 nomes

JOSÉ ANGÉLICO

A FIFPro, organismo que reúne os Sindicatos de Jogadores de Futebol de todo o Mundo, anunciou ontem os 29 elementos do novo Conselho Mundial de Futebolistas. E um dos nomes é o uruguaio Sebastián Coates, capitão do Sporting, que integra este grupo de elite juntamente com figuras como o italiano Chiellini, o chileno Arturo Vidal, o argentino Tagliafico ou o ganês Andre Ayew. Mas a lista é dominada pelas mulheres: são 18, contra 11 homens. Todos ainda no ativo e oriundos de clubes da África, da Ásia, da América e da Europa.

CAPITÃO DO SPORTING JUNTA-SE A CHIELLINI, VIDAL OU TAGLIAFICO NUMA LISTA ONDE SE DESTACA A PRESENÇA DE 18 MULHERES

A primeira reunião deste conselho, que irá apoiar a FIFPro e todos os sindicatos, efetuou-se na quinta-feira, por videoconferência. Os encontros vão realizar-se regularmente para debater os problemas com que os jogadores são confrontados: da calendarização aos regulamentos, passando por questões laborais ou pelos abusos nas redes sociais.

ELEITO. Coates é um dos representantes dos futebolistas no ativo

OS 29 MEMBROS DO CONSELHO MUNDIAL DA FIFPRO

MASCULINOS	
André Ayew (Al Sadd/Gana)	Sediame Boseja (M. Sundowns/Botsuana)
Leon Balogun (QPR/Nigéria)	Lucy Bronze (Barcelona/Inglaterra)
Giorgio Chiellini (Los Angeles FC/Itália)	Rachel Corsie (Aston Villa/Escócia)
SEBASTIÁN COATES (SPORTING/Uruguai)	Merel van Dongen (Atl. Madrid/Holanda)
Mark-Anthony Kaye (Toronto FC/Canadá)	Crystal Dunn (Portland Thorns/EUA)
André Onana (Inter/Camarões)	Isabella Echeverri (Monterrey/Colômbia)
Carlos Sánchez (Santa Fe/Colômbia)	Magdalena Eriksson (Chelsea/Suécia)
Nicolás Tagliafico (Lyon/Argentina)	Sara Gama (Juventus/Itália)
Morten Thorsby (Union Berlin/Noruega)	Pamela González (Granada/Uruguai)
Arturo Vidal (Flamengo/Chile)	Saki Kumagai (Bayern Munique/Japão)
Maya Yoshida (FC Schalke 04/Japão)	Ajara Nchout (Inter/Camarões)
FEMININOS	Fernanda Pinilla (Univ. Chile/Chile)
Kelyn Acosta (Los Angeles FC/EUA)	Ali Riley (Angel City/Nova Zelândia)
Chinyelu Asher (AUK/Jamaica)	Raquel Rodríguez (Portland Thorns/Costa Rica)
	Eugenie Le Sommer (Lyon/França)
	Tameka Yallop (Brann/Austrália)

Proença falou aos clubes

LIGA

VAR na 2ª domina reunião

O VAR na 2ª Liga no início da próxima temporada, novidade que já tinha sido anunciado no passado dia 1 de setembro, foi o tema dominante na reunião de ontem entre a a Direção Executiva da Liga Portugal e os clubes do segundo escalão.

No encontro, conduzido por Pedro Proença, presidente da Liga, os clubes foram informados sobre a evolução do processo que conduzirá à introdução do VAR no início de 2023/24 e ficaram a saber que já neste mês vai começar a ser feito junto dos clubes o levantamento infra-estrutural para eventuais adaptações. Uma equipa da Liga Portugal, acompanhada por elementos da Federação Portuguesa de Futebol, vai visitar todos os estádios da 2ª Liga para sinalizar as necessidades de cada recinto. Assim, até ao final desta época serão feitas as adaptações necessárias para o VAR ser uma realidade em todos os jogos do segundo escalão na próxima época.

Recorde-se que desde a época passada esta era uma das principais reivindicações dos clubes.

BREVES

Pugilista morre aos 25 anos

O pugilista Luis Quiñones lutou pela vida durante cinco dias mas não resistiu a um coágulo no cérebro e morreu aos 25 anos. O colombiano recebeu um K.O. dentro do ringue, onde lutava pelo título nacional diante de José Muñoz, no oitavo e último round do combate.

Maria Martins faz 6º lugar na Suíça

Na segunda jornada da prova de ciclismo de pista 3 Dias d'Aigle (Suíça), Maria Martins foi sexta classificada na prova de scratch, enquanto Daniela Campos concluiu a corrida de eliminação no 12º lugar. As duas ciclistas estarão hoje a competir na corrida por pontos, que tem início marcado para as 15h18.

HC Braga vence e Valongo empata

A 1ª ronda de qualificação da nova WSE Champions League de hóquei em patins arrancou ontem em solo francês. O HC Braga bateu os espanhóis do PAS Alcoi, por 3-2, no Grupo A. Hoje defronta o US Coutras (15h00). Já o Valongo empatou com o CH Caldes (1-1) no Grupo D e vai jogar com o Bassano (17h00).

Jackpot de 40 M€ na terça-feira

Não houve totalistas no sorteio de ontem do Euromilhões, pelo que, na próxima terça-feira, estará em jogo um jackpot no valor de 40 milhões de euros. Ainda assim, Portugal teve o registo de um segundo prémio (de um total de quatro), de quase 180 mil euros.

RECORD ERROU

Foi ontem publicada uma versão errada da 1ª jornada da liga de futsal. O Sporting defronta às 19h00 de hoje o Elétrico no Pavilhão João Rocha e não o Viseu 2001, da 2ª Divisão e o Futsal Azeméis jogou ontem com o Ferreira do Zêzere (pág. 26). As nossas desculpas.

Record
Sábado
1 de outubro de 2022
Diário generalista especializado em desporto.
Membro Honorário da Ordem do Infante D. Henrique

Hoje
PORTO 22/10
LISBOA 22/12
FARO 22/16

Amanhã
PORTO 25/12
LISBOA 21/18
FARO 26/19

SAÍDA DE CAMPO

Bernardo Ribeiro DIRETOR

A lei dos mais fortes

FC Porto e Sporting voltaram ontem à Liga com vitórias tão robustas como claras, numa manifestação de superioridade evidente e ainda com laivos de nota artística. A paragem das seleções não fez mal a nenhuma das equipas, ambas a precisar de oxigénio após momentos complicados.

No Dragão, a equipa de Sérgio foi mais forte e com algumas exibições individuais que ficaram na retina. O campeão parece ter feito questão de mostrar aos guerreiros de Artur Jorge que a lei ali é azul. E apesar de uma reação bracarense, a goleada esteve a um passo. O Sp. Braga desiludiu um pouco e os dragões brilharam alto. A Liga continua.

O Sporting exorcizou alguns fantasmas que estavam bem presentes após uma primeira fase da época de altos e baixos. Um dos temas a trabalhar em Alvalade é ainda a finalização. O leão ficou ontem a dever muitos golos a si próprio.

A questão do assédio é para levar muito a sério. Num país onde um dirigente da Iniciativa Liberal acha que pode chamar 'monhé' ao primeiro-ministro, onde as claques dos grandes têm tantas vezes comportamentos criminosos, é preciso darmos as mãos para combater isto. Não é por ninguém. É pela decência. Algo que se está a perder.

PANCADA CENTRAL

NEYMAR

CRITICADO POR APOIAR BOLSONARO

Neymar tem o dom de enfurecer os adversários com os seus dribles e, pelos vistos, também consegue provocar o mesmo sentimento a parte do povo brasileiro devido à sua tendência política. O jogador canarinho foi criticado por ter manifestado o apoio à reeleição do presidente Jair Bolsonaro, nas eleições de amanhã, e já veio a terreiro responder aos "ataques".

"Falam em democracia e um montão de coisas, mas quando alguém tem uma opinião diferente é atacado pelas próprias pessoas que falam em democracia. Vai entender", escreveu o avançado do PSG nas redes sociais. Tudo começou quando Neymar partilhou um vídeo na rede social TikTok, no qual dança e canta ao som da música "vota, vota e confirma, 22 [número da urna] é Bolsonaro". Este anúncio acontece um dia depois de Bolsonaro, numa ação de campanha, se ter deslocado ao Instituto Neymar. As críticas sucederam-se em catadupa, com muitos internautas a referirem que a posição do craque brasileiro é 'antidesporto'. Houve também quem lembrasse o futebolista que está a apoiar uma pessoa que "encerrou o Ministério do Desporto e que cortou nos recursos para atletas olímpicos". © D.L.M.

Atribuídas por Nuno Martins

Medalhas

TAREMI

OURO: O iraniano respondeu da melhor forma às críticas de que tem sido alvo. Mesmo sem marcar, levou o FC Porto ao colo frente ao Sp. Braga, tendo ainda 'provocado' a expulsão de Matheus. (págs. 8 a 13)

MORITA

PRATA: O internacional japonês vai cimentando a sua posição no meio-campo do Sporting. Com um golo e uma assistência de calcanhar, embalou os leões para a vitória diante do Gil Vicente. (págs. 2 a 7)

MARCUS LOVETT JR

BRONZE: Com 32 pontos, o norte-americano liderou a vitória da equipa de basquetebol do Sporting frente ao Antwerp Giants, selando a qualificação dos leões para a fase de grupos da FIBA Europe Cup. (pág. 30)

MATHEUS

LATA: O guarda-redes foi um dos rostos da derrota do Sp. Braga no Dragão. Na noite em que a resistência minhota foi quebrada, o camisola 1 sofreu três golos e foi expulso por derrubar Taremi. (págs. 8 a 13)

PUBLICIDADE

www.sabado.pt

A CIÊNCIA DO BEM ESTAR AO ALCANCE DE TODOS. SAIBA NA SÁBADO O QUE INFLUENCIA A NOSSA SAÚDE.

SÁBADO 18 ANOS

JÁ NAS BANCAS E QUIOSQUE DIGITAL